ESTABLISHED 1872, NO. 20862 THE SHUN PAO SHANGHAI, MONDAY MAY 4, 1931.

申報

中華民國二十年
五月四日星期一
外埠四大張 本埠另加增刊二張半
今日本報售大洋四分五厘
第二萬零八百六十二號
中華郵政特准掛號立券按照總包特別優待寄遞之報紙

錦標香煙

五馬路 山東路口

老信隆開幕 大減價三十天

本號於今春承盤五馬路盧信隆全盤貨物及店基現改爲老信隆字號從新改組擇於國曆五月三日開幕大減價三十天以前歷年陳貨堆積如山不計血本二折三折特別大犧牲大賤賣并新添貨品數千種花樣時新應有盡有亦一律特別大廉價如蒙賜顧無任歡迎

▲價目略列▼

新花色丁每元六碼
新花蔴紗一丈三尺洋一元
條子蔴紗一丈三尺洋一元
時灰生毛嗶嘰一丈三尺洋二元
元色團花毛葛七尺洋二元
雪花毛嗶嘰七尺洋二元
德國花呢袍料(一丈二尺)洋二元三角
新花毛葛旗袍料每件二元
上等純毛細嗶嘰每尺七角五分
眞絲華絲葛每尺三角三分
廣東線呢袍料每疋一元八角
廣東加闊細嗶嘰袍料(每疋)二元(八角五分)
上等純毛華達呢每尺九角五分
𠤎本牌電機(純絲織造 百洗不變)拷雲紗(每尺)一元(二角)
另設零頭數千種不計血本特別大賤賣

新花毛葛每尺三角八分
新花銀星縐每尺六角八分
眞絲湖縐每尺六角八分
上等印度綢每尺六角五分
新花天然縐每尺一元
各色軟緞每尺八角五分
新花毛葛長袍料每件四元七角
純毛灰色嗶嘰每尺五角五分
新花錦地縐每尺八角五分
廣東格子嗶嘰袍料每疋二元(五角五分)
廣東中山呢袍料每疋二元(八角五分)
上等𠤎拷雲紗每尺五角五分
𠤎電機拷雲紗每尺八角五分
𠤎(超等)本牌電機(永不脫拷 百洗不變)拷雲紗(每尺)一元(七角)

中國皮件公司 新世界遷移大馬路開幕 大廉價

幕舉行特別大廉價以誌紀念如欲上等之貨請至大馬路如欲中下之貨請至新世界爲盼

本公司開辦迄今已十餘年爲吾國箱篋界之先鋒所製各種旅行嫁妝出洋用等貨品久蒙各界稱許並承保出茲因新世界房屋破舊不堪且地方狹淺不敷應用已擇定盆湯弄口英大馬路三百十六號新造四樓洋房

中國皮件公司敬啟

Z A2296

上海 亞東圖書館 特價

特價至五月三十一日止

特價書目函索卽寄

- 模範文選……梁漱生編註……一元二角（新出）
- 柴霍夫書信集……程萬孚譯……九角（新出）
- 胡適文存……洋裝二元八角 平裝二元二角（七版）
- 胡適文存三集……洋裝三元二角 平裝二元六角（再版）
- 科學與人生觀……一元（七版）
- 屈原……陸侃如編……九角（五版）
- 給志在文藝者……任白濤譯……八角五分（四版）
- 應用新聞學……任白濤著……七角（四版）
- (歐洲近三百年)名人情書……魏蘭女士譯……正續集各七角五分（三版）
- 現代情書……張其柯編……一二三集各四角五分（三版）
- 進化論講話……劉文典譯……一元三角（再版）
- 世界科學新譚……孟壽椿編述……一元四角（再版）
- 音樂的常識……豐子愷著……九角（三版）
- 市政制度……張慰慈著……七角五分（再版）
- 語體應用文作法……黎叔濟著……四角五分（再版）

- 語體應用文範本……黎叔濟編……七角五分（再版）
- 紅樓夢辨……俞平伯著……一元（再版）
- 翠英及其夫的故事……汪靜之著……五角（三版）
- 世界短篇小說集……徐彥選譯……九角（再版）
- 一千〇一夜……汪原放譯……八角（再版）
- 胡適文選……胡適自選……一元一角
- 宋玉……陸侃如編……七角
- 近代二大樂聖(的生涯與藝術)……豐子愷述……五角五分
- 普希金小說集……趙誠之譯……七角五分
- 兩朋友……劉大杰譯……五角
- 印度七十四故事……汪原放譯……七角
- 波斯傳說……章鐵民譯……六角
- 大黑狼的故事……谷鳳田編……七角五分
- 孤墳……志行著……六角五分
- 雨點集……田曾著……五角

□折扣 原售九折，今售七五折
□郵費 照定價加一成，多還少補
□此次特價以下列四十二種爲限

（加標點分段的舊小說十二種）

- 紅樓夢(十二版) 洋裝四元二角，平裝三元三角
- 水滸(十三版) 洋裝兩元二角，平裝一元八角
- 儒林外史(十四版) 洋裝一元六角，平裝一元三角
- 西遊記(七版) 洋裝三元二角，平裝兩元五角
- 三國演義(八版) 洋裝兩元八角，平裝兩元二角
- 鏡花緣(六版) 洋裝兩元二角，平裝一元六角
- 水滸續集(五版) 洋裝兩元三角，平裝一元七角
- 三俠五義(三版) 洋裝兩元七角，平裝兩元一角
- 兒女英雄傳(三版) 洋裝兩元六角，平裝兩元
- 老殘遊記(七版) 洋裝八角，平裝五角
- 海上花(再版) 洋裝兩元一角，平裝一元五角
- 官場現形記(再版) 洋裝三元，平裝兩元四角

(8)

初論傑作

徐悲鴻選輯 壹冊 二元四角

中華書局發行

初論爲近世美術界明星各國博物院咸藏其作品其作風如大刀闊斧而珠圓玉潤美滿無倫尤於鐫板之作爲曠絕古今亦中國人向所未知者也東坡詩云始知眞放在精微得於初論之作覘之此冊所選畫則如Keri, Skankulla裸女梳裝 啓門之女優等鐫則若弗郎司 駱蕩 白鵝 浴 勒蔑等均曠世之奇

悲鴻作品及其選集

- 悲鴻描集 一二三集 各二元五角 第四集 三元
- 悲鴻繪集 一冊 一元二角
- 普呂動畫集 一冊 二元五角

(辛98)

理科季刊

國立武漢大學出版

第一卷第二號

- 絕對微分學之理想與方法……葉志
- 黎曼積分法理論……曾瑊益
- 集合理論幾何學……湯璪眞
- 幾何學之定義與分類……程綸
- 波動力學導言……潘翻武
- 經過結晶體的短電磁波之迴折……査謙
- 萬國放射性元素及其主要常數表1929……陳鼎銘
- 一氣綸資構造式之研究……吳屏
- 光的化學行爲……葛毓桂
- 古生代末葉植物……新行健
- 西藏鳥類兩新種……任國榮
- 中國東南部兩鳥類新種之記載……任國榮
- 拉薩遠征隊所得鳥類新種三種之記載……任國榮
- 安徽新種之散尾雉……任國榮

每冊五角 全年四冊連郵二元 請向武大預定

【發售處】武大出版部 各地商務印書館

教育雜誌

第二十三卷 第一號

本號零售二角五分 預定者概不加價(全年十二冊連郵費一元五角)

- 賽德爾的勞働學校論……張安國
- 教育之新利器……鄭宗海
- 文納特卡(Winnetka)制概述……劉之介
- 小學算術教學法的實際問題……孫爲之
- 紹介幾種兒童算術教具……吳鑑如
- 學校給食運動之現狀及其趨勢……金蠑軒
- 奧德小朋友運動之實際與理論……楊希明
- 德國青年運動之產生與發展……柳其偉
- 世界教育雜訊(五則)
- 中小學教職員待遇之調查與研究……郭栴
- 苛勤之完形心理學……郭振甫
- 拂拭灰塵的拍子……豐子愷
- 教育印象記……李石岑
- 教育法規

教育界消息
- 訓政時期之全國學風問題
- 由伏波起之國內學潮
- 學校黨獄與青年救濟留日學生
- 續補庚款之要求
- 雜訊(五則)

商務印書館啓

兒童世界

第二十七卷

十四期
- 蛙式游泳(彩色封面)
- 天津橋上的乞兒(中國神仙故事)
- 食桌上的聲音(童話)
- 笑的資料(圖畫故事)
- 爬蟲(動物故事)
- 前隻的女兒(故事)
- 西遊圖釋(續)
- 金鳥和金蟲(自然談話)
- 三個小發明家(手工遊戲)
- 珊瑚島(名著略述續)
- 地理名詞圖釋及其他

十五期
- 鬬雞(彩色封面)
- 水晶宮仙女(中國神仙故事)
- 意外的機緣(熊夫人幼稚園)
- 蜜蜂和蝴蝶的團體生活(自然談話)
- 獨木橋(問題故事)
- 三個小發明家(續)
- 一隻公羊(故事)
- 爬蟲(動物故事續)
- 西遊圖釋(續)
- 珊瑚島(名著略述續)
- 懸賞第二三七揭曉

每冊五分 全年五十冊連郵二元五角

商務印書館啓

社會科學叢書 ◀續出三種▶

社會學總論

一冊 定價三角 郵費一分

杜季光譯 社會科學分爲多數部門，各爲特殊之研究，純粹之社會學係單從全社會現象之綜社的一面以發見其普遍的原則爲目的，卽就社會之形態關係發達過程等一一分析，以獲得社會的實在認識者也。大戰以後，此種形式的分析的社會學已有超代綜合的社會學之勢，是書著者高田保馬博士爲日本分析的社會學家之領袖，全書四篇，詳密純正，尤稱傑作。

貨幣學

一冊 定價三角 郵費一分

H. Withers 著 吳挹清譯 此書雖僅二萬八千餘言，而其敍述從物物相易以至使用紙幣之歷程，討論貨幣之性質及鑄幣之原料，莫不鉤元提要，綱舉目張；而於貨幣與物價之關係，尤復論證周詳，足以祛除世人對於此點之普通謬見。

英國合作運動史

一冊 定價六角 郵費二分半

C. Gide 著 吳克剛譯 本書首述英國合作運動初期的困難及失敗，次述成功的經過及原因，末述合作生產的現狀及將來，並將社會主義與合作運動的關係詳加討論，此書非但詳確的敍述事實，並將英國合作運動的得失亦指示給讀者。

商務印書館發行

東方圖書館流通部開始借書啓事

本館爲便利閱覽人起見、增設流通部、將圖書借出館外、自本年五月六日起先辦本市借書、借書者須購長期閱覽券一張、（券資國幣一元、有效期半年）另繳存保證金五元、所有借書手續、詳載流通部章程內、可向本館流通部取閱、函索請附郵票一分、（館址）上海寶山路

本廠創織

白條蔴紗

條紋新奇●花色繁多

國產始創●開新記錄

金貴稅高●外貨飛漲

推廣國產●多賣薄利

大宗批發●特別歡迎

上海——A,B,C,——

中國內衣織布廠

製造廠 康腦脫路

發行所 南京路

永安有限公司

春季大減價

共二十一天

四月廿三日起

先施公司

春季大減價二十一天

四月念三日起

總祁和廣莊退保聲明

逕啓者本莊經理胡輔棠君業於去年因病逝世所有胡君生前於民國十七十八十九三年內以本莊名義在外替人擔保銀錢等情事一律取消日後倘有發現概作無效特登申新民三報聲明尚望受保被保諸公加以鑒原是荷 總祁和廣莊謹啓

ZA9771

法國克靈新九一四大批到申

法國克靈藥廠之新九一四"CLIN" Sulfo Treparsenan自發行以來各地醫家用者日衆以致有供不應求之勢敝行對之深致歉仄茲者大批貨品刻已到申以後更當隨時備足以副採用者之雅意各種分量俱備就近諸各藥房購辦可也敬此布聞

希亮鑒

法商百部洋行藥品部謹啓 上海廣東路一號

三星棉鐵廠

大贈品

三星期

▲解決人們睡的問題

俗說人生百歲三萬六千日倒有半世在睡中這兩句話可以證明睡的問題重要了那麼要解決這睡的問題倒不得不費一點兒心思去研究他須知春秋天睡覺要防着受寒涼而夏天睡覺一要涼爽二要避蚊蟲於是本廠根據以上幾個要點就精製各色單毛雙毛**睡衣**既可供應人們春秋天睡覺防受寒涼之用又便於浴前浴後穿着還有特製的**江西透涼羅紗蚊帳**專門供應人們夏天睡覺避蚊蟲透風涼之用現在為普遍宣傳起見特往**江西購選上等瓷器以作贈品**而蚊帳又照原價打九折藉以特別歡迎主顧機會實在難得幸勿交臂失之

總發行所 門市部 郵售部啓 南京路石路西

◉定閱「機聯會刊」（半月刊）之意外收獲

▲即日起訂閱三十五期至四十四期

▲出銀五角有得價值一百元國貨希望

▲較第一次贈品辦法得獎機會更多

本會刊行之「機聯會刊」半月刊。銷行以來。備受青年及工商界之歡迎。良以內容充實。每篇文字。均有關於青年立身處世及職業修養。閱者讀之。不獨有益本人身心。且可教益子弟。訓導友輩。以銀洋五角之低微代價。得此巨大收獲。無怪人人贊許。手不釋卷。本會為提倡國貨及增進讀者興趣計。復舉行贈品辦法。由本會供給獎金三百元。凡訂閱第二十五期至三十四期者。出銀五角。可得各種贈品機會。於三月一日本會抽籤結果。第一名為贊應北城外鴻泰號趙愛殿先生。趙君有函表示其得獎後。對於獎金用途之支配辦法。原函刊於三十二期本刊。自舉行此項贈品辦法後。本刊信用益增。但因日期有限。過期見隅者頗不乏人。現在三十四期轉瞬即至。特決定再作第二次之贈獎辦法。且加增獎金為五百元。得獎機會更多。第二次之贈品辦法如左。

第一名…………贈立鶴牌三十六寸複色大面盆一百隻（寄遞不便得換現金一百元）

第二名…………贈佛手牌天厨味精一箱（寄遞不便得換現金五十元）

第三名…………贈二十八寸銀綢面五傘牌陽傘一打（寄遞不便得換現金三十元）

第四名…………贈三船牌眞絲手帕一打

第五名…………贈愛華廠金星牌玫瑰香皂四打

第六名至十名…………各贈勝德織造廠人造牙筷二十雙

第十一名至五十名…………各贈三角牌美術毛巾一打

第五十一名至一〇〇名…………各贈箭鼓牌橡皮套鞋一雙

第一〇一名至二〇〇名…………各贈一心牌四〇〇號牙刷四隻

凡新定戶。在本年六月三十日以前。將定銀寄到本會（每份十期計銀五角餘類推）預定三十五期至四十四期本刊者。得享上列贈品之利益。並定七月一日下午一時抽籤揭曉。登載於七月十六日三十八期本刊。

此種意外之收獲。不但為不可多得之機會。且可供給閱者作志願上特殊用途之支配。如第一次得獎者第一名趙君。即將獎金一百元作推銷國貨之用。要讀本刊諸君已定者可繼續定閱。未定者可即日訂閱。務須從速。以免向隅。而失良好之機會。若多定幾份。贈送親友。最為適宜。即介紹他人定閱。他人得此。亦將欣悅不止。此舉不但使得書者長期得益。即贈書者本人。亦能多獲贈品機會。誠一舉數得也。良機不再。勿輕易失之。

本埠預定處
- 上海貝勒路二十七號上海機聯會
- 上海南京路三友實業社門市部
- 上海南市蓬萊市場三友實業社

外埠定戶請郵寄貝勒路二十七號上海機聯會

上海中央飯店出 上海中央飯店公記受 盤啓事

啓者在江灣路上海法學院前面開辦中央飯店近因另有他就不願繼續營業爰將生財器具等自五月一日起出盤與中央飯店公記營業所有以前中央飯店人欠欠人及其他糾葛概歸中央飯店自行理楚與中央飯店公記無涉於以後中央飯店公記營業盈虧及人欠欠人各項亦與中央飯店無涉特此登報聲明諸希公鑒

招商局船期

江 安快輪准於五月四日(星期一)晚開往長江各埠
江 大快輪准於五月五日(星期二)晚開往長江各埠
海 晏快輪准於五月五日(星期二)晚開往溫州
新 銘快輪准於五月六日(星期三)上午五時開往煙台天津
同 華快輪准於五月五日(星期二)早開往海州大埔

大通功德蔻船公司董事會啟事

啟者本董事會早經議決重行改選以維發務於五月十日改選董事後即繼續進行經理並推舉籌備員組織籌備各事在案除另登報以及本埠新報外用特通告希各股東於三日前各携股票來本大通籌備會(會址設同仁報館)登記以便屆期依法投選爲盼 A1190

中國利華辣醬油公司六週紀念大贈送一星期

由五月三日起至五月十日止

大號月星牌辣醬油 每箱三打洋念四元 每打洋八元 每瓶八角
小號月星牌辣醬油 每箱四打洋十八元 每打洋五元 每瓶五角
大號五洲牌辣醬油 每箱三打洋十八元 每打洋六元 每瓶六角
小號五洲牌辣醬油 每箱四打洋十六元 每打洋四元 每瓶四角

每箱每打每瓶賣一送一（瓶打箱）

並爲便利顧客起見特設分發所以便就近各界士女購買

分發行所：福興（法界三洋涇橋） 天福（南京路） 瑞泰 新（虹口三角地小菜場） 寶泰（資山路口） 三陽（南京路） 洪昌 順（湖北路清和坊） 老大順（小東門外大街） 滋康（法界西門路） 福康東號（法租界八仙橋小菜場） 永豐泰（東新橋） 生元（四川路浜橋） 余生源（法租界八仙橋） 三陽盛（同孚路）

總發行所 利華辣醬油公司 西門唐家灣華興里二號

北京致美樓菜館已於國曆四月二十九日開幕

本樓開設四馬路大新街口第一台隔壁新址特建三層洋式樓廳並備雅緻宴會等用各種小酌座位寬敞空氣充足隨意選任歡迎如蒙賜顧無任 A2351

鳴謝鼎新公司首先賠款

逕啟者日前敝號失愼幸事前向鼎新公司保有火險元五千兩當由該公司派員驗勘即照公估損失實數賠償毫不遲延足見該公司信用卓著並大班李勁根君辦事敏捷小號領款之餘無以爲報特登申新二報聊佈謝悃務希公鑒

無錫均益公司謹啟

警告華東保興保險公司

啟者敝公司前曾向華東保興兩公司保有火險乃去年十二月二號失火全部焚燬出事以後即向兩公司要求賠償兩公司始終不理用特最後登報警告如再不予賠償惟有依法解決此告 無錫均益公司啟

香港旗昌保險總公司啓事

本公司上海分公司經理業已於五月四號實行取消此後凡關於該公司之營業所出各保險單或其他詢問可向上海圓明園路二十四號安福洋行總經理處接洽

香港總公司啓 乙2914

美商華明煙葉公司遷移通告

啟者本公司現遷至寗波路四十號（即上海銀行大樓）四層樓三百零八號房間新址營業特此通告

郵政箱第五八六號 電話一二二〇一號

上海四馬路 北新書局特別大廉價

購滿一元 本版一元贈書券四角 外版一元贈書券一角

預定一 青年界全年三元 小學生全年二元 贈書券二元 一元

（本月十五號截止）

本版新書

英文小叢書

張友松譯著 **誠實的賊** 實價三角

作者在近代文學上的地位比托爾斯泰更重要因爲近代的心理小說都受他一點影響他自己是個患羊癇瘋的人他的一生又飽嘗種種苦的滋味所以他作品中描寫病態的人罪犯墮落者格外動人由這些人物身上他使我們深切地看出人生的苦痛讀了這篇誠實的賊可以窺見他的藝術的一斑

張友松譯註 **歌女** 實價二角半

契訶夫是世界上最偉大的短篇小說家他的成熟的眞正有藝術的作品大都是些很深刻的淚與笑融合在一起的東西差不多的每一篇後期作品當中都可以看出一種共同的要旨即人與人間的隔膜與不能互相瞭解讀了歌女能不起這種感覺呢

紅花……梁遇春譯註……一角半
幽會……梁遇春譯註……一角半
厄斯武豪史……梁遇春譯註……二角半
一個自由人的信仰 梁遇春譯註……三角

臨床必携新撰處方 倖鴻彝譯 實價二元

本書爲日本黑田昌惠木多芳太郎兩氏所共編分量最合國人體格出版數年已重印十版可見其價值之一般內容藥劑分四十餘類搞有各劑藥理醫治效用適應症禁忌症及調劑法等之大意並附有注意及備考二欄詳述緊要事項又於各處方例末列記其應用配合及禁忌藥品以便讀者臨機配合且各均附有原文對照以期正確全書四百餘頁裝成袖珍精本攜帶便利洵吾國臨床醫家必備之要籍個人無醫自療之珍本也

倚枕日記 章衣萍著 實價四角

這是衣萍先生在一九二八年夏間所作的日記那年是衣萍先生患病最重的時期。衣萍先生說「我在這些日記上不會絲毫將自己粉飾。我也可以同那可憐而偉大的盧騷一樣，大聲疾呼的說：「這就是我所做的，這就是我所想的，這就是我自己。」雖然我並不想高攀盧騷，而且，我也用不著再去懺悔」。

北新書局發行

孫世灝個人中西繪畫展覽會

日期四月廿三日起五月六日止 會址上海法租界亞爾培路中國科學社

海航先生天才秩衆七歲能畫民國七年游法進巴黎國立美術學校十年赴比考入比京王家美術學院油畫班歷五年而畢業復留比德各一年專研美術並在比德法三國開個人展覽會六次作品售出者占四分之三回國一年更增新作選拔菁英定期展覽國粹歐化均所擅長海上諸鑒賞家必以先睹爲快也

介紹者 蔡元培 王景岐 徐朗西 戈公振 徐志摩 李石曾 張雨霖 褚民誼 王彬彥 邵洵美 同啟

余幼時喜塗鴉是以于民國七年出國雖曰寄歐十年有餘亦不過盡流而已曷足以言學自愧心得毫無然亦不敢以雕虫小技藏拙故假此展覽之機會敢請方家惠臨賜教儻蒙指示並望尤所渴誠歡迎 孫世灝敬啟 A8331

德國瑪爾大藥廠監製 獅力牌雞汁

天時不正易受風邪常服獅力牌雞汁即精神充足身强體壯

價目 每瓶實售二元 每打實售念元

上海福煦路華達藥行獨家經理 （外埠函購免除寄費原班回件）本埠三大公司及各大藥房各大食品商店均有經售……各省巨埠各大藥房亦有經售

中央發表關於鄧澤如等彈劾蔣中正事六要電◉（見國內要電）日藏相邸炸彈爆發◉葡萄牙亂事敉平◉（見國外要電）上海市童子軍舉行大檢閱◉（見教育消息）市公安局實行檢查外人入口護照◉（見本埠新聞）

國內要電

起於誤會之不幸事件

中監會指摘鄧林蕭古卅電
蔣呈中執監會請澈底查辦
中監會覆蔣文請暫勿深究
吳鐵城電古應芬解釋誤會

【南京】中央三日晚發表關於時局六要電、原文如下、

（一）中央監察委員三日覆鄧林蕭古電云、澤如予超佛成襄勖諸先生勛鑒、密奉卅電、回環雒誦、懷疑莫釋、一朝之忿、其詞惟恐不盡、必不出於諸公、必有少年典籤、感於流言、擬稿塞責、公等繁忙、不暇詳讀、遂拍發耳、予佛二公、遠在海外、澤公常居香港、僅徵請列名、失其主旨、未舉條文、抑又可知、此電主旨、止爲愛護展公、執筆者愛之彌篤、不覺言之過情、其意亦必不惡、若在朋友責善、義可一切容忍、惟所告至於普遍關係、又涉黨國方面太多、倘亦有少數率直之人、聞之不堪忍受、可引起極危險之糾紛、結果何堪設想、展公之事、來電引介公電粵一則、謂深恐引起黨國糾紛、特與詳細討論、又謂胡先生欲靜居擇地、謝見賓客、弟等所知、事之眞相、亦盡於此、彼此政見、雖暫有異同、而朋友交誼、實更增深厚、欲避遠道必尤爲異聞、於是公等之所聞、與弟等當然不同、現因遠道同志、憂惶莫釋、弟等亦有誠待展公之責者、每相形而不安、致尤親厚者不能自明、難免用消極方式表示、無他、皆流言之爲害、公等亦深知民國以來、千百次之糾紛、成於事實者少半、成於流言者過半、展公之意不欲遽行遠離、即恐謝政、事事方新如事者誌傳必多、倘居遠道、入耳之後、於心不安、或偶有毛細之討論、形之函電、必立見鄭重、展公負黨國重望、不能如我等之自由討論、而注意若較少、倘爲僉人利用、造作汪胡合作等之謠言、設竟更進一步、出於展公防維之外、則汪先生因左右無定、反復者可、遂毀其歷史、展公人格、堅逾金石、豈顧佛頭之上、着此微穢、故知安然留京、遇有要政、就近口頭商討、言之較可詳確、即同志遇有艱難、欲請求展公、仍付仔肩、隔宿相挽、次晨可應、亦較利便、以此等曲折、展公未遽出游、同志未贊遠離、如是而已、國議將開、同人正望展公出席、領導羣倫、尤盼公等剋日來京、同抒偉畫、會時詳知展公起居、必極告慰、會後展公頻年未遑寢食、亦可計畫南游、兼旬往返、小換空氣、以利宿疴、切望諸公、遍告同志、天下本來無事、萬勿聽庸人之擾、故卅電所及、可歸諸絕對誤會、彼此可不再論、因卅電出于倉卒、意善而詞未賅者至多、即如電中列舉少數姓名、明抑其失、執筆者似皆不過據普通之傳聞、隨手撫引、夫管度支者被疑侵貪、居黨部者被疑把持、諸如此類、往往心中甚苦、而局外莫諒、資者之備、必常受責、若據以爲通電聲罪之資料、皆有商量之餘地、經弟等之說明、執筆者亦必莞爾、且卅電倉卒、亦已極矣、列銜自中央黨部國民政府先生司令主席團體、以至于報館、睹其均鑒、而開始則曰、提請貴會、殿于處分、此會何會、未及叙明、其倉卒一也、章士釗之高等顧問、小報所傳、毫無事實、此或道遠難知、而彼從未在時事新報作文、久在時事新報者乃張東蓀、公等與時人皆熟知之、執筆者未察、其倉卒又一也、此等毛細、非敢贅舉、徒欲舉例、以慰諸公、見卅電亦祇執筆者倉卒陳詞、或未有提請之程度、以勞諸公之躊躇、則釋然于介展之間、一切如常、糾紛不起、黨國幸甚、人民幸甚、千慮之得、伏求亮鑒、敬此特復、

（二）蔣主席呈中執監委會文云、中央執監委會均鑒、中正受中央託付、承之國民政府主席、兼陸海空軍總司令、忘其駑鈍、不辭勞怨、數載以來、謗毀叢集、以彼反對者多爲手挾重兵之軍閥、與依附軍閥之政客、惟有奉行中央命令、整飭國家綱紀、以確保統一和平之局、個人生死且置之度外、毀言自更不足惜、猶幸中央鑒其愚忱、不加督責、乃于卯陷、特有自廣州發出鄧澤如林森蕭佛成古應芬四監委列名之通電、指斥中正罪狀、接閱之下、惶悚萬分、原電所列中正罪案、倘果確實、則在黨紀國法、皆無可恕、鄧林蕭古四同志、皆爲中央監察委員會委員、雖其通電列舉軍政負責同志銜名、于正式彈劾手續、有所不合、但中正爲尊重黨紀計、不得不請求中央、澈底查辦、謹請中央監察委員會、按照鄧林蕭古四監委所列各款、詳細審查、如中正果有應得之罪、即請決議處分、提請中央執行委員會公決執行、中正理當靜候查辦、服從黨命、決不稍有戀棧、以引起黨國之糾紛、謹誠上陳、惟希鑒察、蔣中正謹呈、

（三）中監會復蔣中正文云、蔣中正同志勛鑒、奉同志交到鄧林蕭古四同志卅電、其語皆撫拾浮言、任意指斥、深可駭怪、四同志身爲本黨委員、不應措詞漫無斟酌、雖無損貴同志之毫末、然本會職責所在、不能不先加根問、惟因該電列舉多方面之銜名、又稱擬請貴會提出彈劾、所稱之會、不知何會、固如同志所言、未合正式彈劾手續、甚且莫名其所以、經本會集議、似必有無知之秘書等一二起稿、鄧等不加檢點、漫然拍發、因收電人銜名、涉及本會委員蔡子民張溥泉李石曾張靜江吳稚暉五同志、本會已請五同志電復鄧等、其是否失於檢點、俟覆再行交議、至於此電既未明其眞相、所言又毫無根據、請貴同志暫勿深究、來件保留、特復、（三日專電）

（四）古應芬致吳鐵城東電云、國府高秘書轉鐵城先生勛鑒、卅申電諒悉密、賤恙未痊、不任跋涉、未克來京、想能鑒諒、自展公事件發生、凡黨人悉憤慨、弟曾以函電徵諷介公、未承採納、更益加厲、而黨人之憤慨愈深、弟否敝居焦、無

華通商業儲蓄銀行廣告

本行呈准財政部頒給營業執照專營商業銀行業務並另撥基金設立儲蓄部依照呈部審定儲蓄章程會計獨立鞏固信用凡各種存款利息特別優厚手續非常簡便如蒙惠顧竭誠歡迎 備有詳章承索即寄

營業種類 (一)存款 (二)放款 (三)貼現 (四)滙兌 (五)押滙

儲蓄種類 (一)活期儲蓄 (二)定期儲蓄 (三)複利儲蓄 (四)存本付息 (五)零存整付 (六)整存零付 (七)預定整數 (八)禮券儲金

行址 公館馬路天主堂街口七十五號 電話 經理室一八三四三 營業部一三八五三 營業時間 上午九時至下午五時 星期日上午九時至十二時 電報掛號 有線 無線 二九八〇

乙A1843

中國通商銀行

業務 存欵 放欵 匯兌 押欵 儲蓄(上海南市虹口兩行)

地址 總行 上海黃浦灘七號(電話一六一三八) 分行 南行上海法租界十六舖(電話一六七六三) 北行上海虹口天潼路(電話四三一八八) 寧波 定海 江北岸 大碶 代兌處 南京上海銀行及兩辦事處 杭州浙江地方銀行 蘇州順康錢莊 通匯處 漢口 鄱陽街源裕銀號內

電報掛號 三七七三

滙衆銀公司啟事

本公司名稱滙衆銀公司沿用已久但外界來書往往有用東大陸銀公司或統一銀公司名稱者殊屬不符爲特登報聲明嗣後對於本公司來往信札公文等務請用滙衆銀公司名稱以昭一律希各界人士注意爲荷 漢口路四號滙衆銀公司啟 乙A

經營地產者注意

君若欲經營投資地產事業機密而可靠請臨四川路七十號中國營業公司面晤經理必能洞悉一切而使君信任也

美商中國營業公司通告

按照分派新股之條件本公司此次所發行新股規元三百萬兩之股票定於本年五月一日在上海四川路七十號本公司事務所憑認股證及付下之末次每股八兩五錢之股欵開始交換特此通告 中國營業公司秘書安達姆謹啟

中華商業儲蓄銀行召集股東會通告

茲經本會議決訂於五月廿四日(星期日)下午二時在香港路四號銀行公會開會選舉董事及監察人請各股東於開會前十日起至開會前二日止攜帶股票並印鑑至本銀行驗取入場證以憑到會如因事不克親自到會務於期前函知本會并出具委託書交由本行他股東代表並自登報日起至開會日止股票暫行停止過戶特此通告 上海中華商業儲蓄銀行董事會啟

上海四明商業儲蓄銀行召集第二次股東會通告

本銀行於本年四月二十五日召集股東常會提議修正章程業經依法議定章程草案茲訂於本年五月十日(星期日)午後一時仍在本銀行樓上開第五次股東會請各股東於五月一日起至開會期前一日爲止攜帶股票並印鑑至本銀行驗取入場證以憑到會如因事不克親自到會務於期前函知本會并出具委託書由他股東代表並自本日起至開會日止股票暫停過戶特此通告 上海四明商業儲蓄銀行董事會謹啟 戊A904

徐州國民銀行召集股東常會公告

逕啟者本行董事會議決訂於國曆六月一日下午二時在徐州總行內開股東常會報告增加股本經過並照章選舉監察人務祈各股東屆時惠臨如因有事不克到會請具委託書由他股東代表均請於會期五日前憑股票至徐州總行領取到會證并希屆時持證蒞會除函告外特此公告再自登報之日起至開會之日止照章停止股東過戶合併聲明 徐州國民銀行董事會啟 戊A1331

東南信託股份有限公司續收第二期股欵通告

本公司第二期股欵經五月二日董事會議決應即續繳定以六月十日爲限一律繳齊除專函通知外特此通告 戊A2531

南洋兄弟煙草股份有限公司召集股東會公告

敬啟者本公司定於民國二十年國曆六月二日下午一時在上海東熙華德路一四四號本總公司開股東會報告第十一屆營業狀況收支賬略選舉董事及監察人凡在上海附近股東請於國曆五月十二日起至五月廿九日止憑股票至本公司領取入場證選舉票其在香港附近者請於國曆五月十二日起至國曆五月廿二日止憑股票至香港德輔道本公司領取憑條由上海本總公司換給入場證選舉票如或因事不克到會委任他股東代表者可憑股票領取委託書以憑赴會此佈 南洋兄弟煙草股份有限公司董事會謹佈

杭州城站興業公司開股東年會廣告

敬啟者本公司經董事會議決定於國曆五月十日在本公司開股東大會一切並選舉董監事屆時務請撥冗惠臨幸勿遲却爲荷除函達外特此登報此請各股東大鑒 杭州城站興業公司謹啟 乙A5741

滬太長途汽車股份有限公司發息通告

敬啟者本公司查照第十一屆股東會及第六屆第一次董事會之議決於五月一日起發作十九年份股息紅利除將各股東於每星期一三五攜帶股票及印鑑圖章至上海閘北大統路底本公司支領外將發息日期及辦法分函通知外並再公告 再本公司前發新股票將舊股票收回作廢經函告在案惟尚有少數股東有下列情形者(一)用某記戶名不註地址無從通信(二)住址遷移郵遞不到原件退回(三)照原有地址屢次通知並無答復以致稽延至今未來掉換新股票合行附告速來掉換爲要 滬太長途汽車股份有限公司啟

河南焦作中原煤礦公司啟事

本公司開辦迄今十有八載所產煤炭品質之佳久爲國人所推許耐火勁大燃燒無煙最適於家常鍋灶尤爲本公司特色前受帝國主義經濟壓迫與英商福公司合組福中總公司分採合銷煤觔嗣於民國十四年福中總公司無形停頓本公司遂得獨立營業歷年因受軍事影響產量未旺運輸維艱以致各埠需要煤觔未能充分供給茲幸全國統一車運通暢本公司產額亦日見增加除在河南各埠設有經理處推銷外擬在漢口上海天津各埠招商承銷章程函索即寄如願承銷者請與本公司接洽可也 甲A1038

上海水菸業通告

水菸產自蘭州連年荒旱爲災出數一減成本奇昂兼以河山遙隔運輸艱難不惟輒遭阻滯每發經年抑且各省厘稅疊架屋所受痛苦既如斯之深尤因捲烟充斥侵蝕無已虧賠之重更難名狀則新屋落成開張爲酬答惠顧者盛意起見不得不稍削碼以誌紀念今已時過境遷乃共同議決自五月二號起一律將大盤照舊每担增價洋四元門市依此遞加各維血本以延殘喘務希顧原諒並源源賜顧爲幸

永生瑞 義源厚 一林豐 德隆彰 協和成 福泰昌 各主聯

上海啤酒公司啟事

逕啟者自本年五月一日起凡遇本廠啤酒出口時務請駕臨四川路五十六號三樓敝公司領取國民政府財政部三聯單報關倘用他單自行投報者所納關稅本公司不負發還之責特此聲明諸希公鑒 A2893

中國合衆蠶桑改良會推廣部蠶種啟事

本會自即日起出定二十年度秋蠶種二十一年度春蠶種除本會鎮江蠶種製造場(秋字牌)南京蠶種製造場(谷字牌)蘇州蠶種製造場(蜜蜂牌)鎮江吉慶(牌)裕民製種場(...牌)外計代銷設備完全之優良製種家之出品如下 製種場(日月牌)永和製種場(松鶴牌)中華製種場(太陽牌)瑞昌製種場(龍鳳牌)鎮江女子職業學校(金山牌)三益製種場(三葉牌)永安製種場(輪船牌)南京中央製種場(蘭花牌)太平製種場(城門牌)華興製種場(長城牌)等優良秋蠶種欲定購者請向南京海法租界亞爾培路四百十號本會及鎮江四擺渡本部或江浙各指導所接洽是荷 乙A6502

法殆喻、本擬東渡養疴、又恐益招疑忌、故已中止、今舉國洶洶、集矢於一人、誠能轉介公即將展公釋出、則衆怒可平、南方即可安定、弟數年來、所以以事總理者事介公、可謂無微不至、無力不盡、果介公能以民命爲重、不事窮兵、當能納弟最後之一言也、應芬叩東、(三日專電)

(五)吳鐵城致古應芬冬電云、廣州古文官長湘芹尊鑒、東日復電誦悉、情詞懇切、至佩、弟自東北甫返、鑒於華北赤禍伏流、有一發不可收拾之勢、決非現在之江西所可同日而語、正惶懼間而粵中謠諑頻傳、更爲心悸、今日之黨國、原爲總理及先烈所手創、久爲國人所託、正値風雨同舟之險、詎能爲箕豆隔釜之燃、稍一不愼、同歸於盡、至展公與介公間知好、偶有違言、朝夕不難如故、現介公及中央同志切決堅請展公即日出席國民會議、共商國事、外間謠諑、更可不辯自解、而中央團結同志之意、更爲同人所諒解、弟愛黨國愛鄉土、對於多年總理輔弼、同深敬愛、竭力斡旋、藉弭隱患、凡所陳報、弟負完責、望即釋除誤會、安定人心、共維大局、我總理在天之靈、實式憑之、幷希轉達各同志及賜復爲荷、鐵城叩、冬、

(六)鄧澤如林森蕭佛成古應芬三十日通電、萬急、中央黨部、國民政府各委員、各院長、蔡元培、李石曾、張溥泉、吳稚暉、張靜江、各部部長、各省市黨部、海外各級黨部、北平張副司令、各路討逆軍總指揮、各艦隊司令、海軍第一艦隊陳司令、第二艦隊陳司令、第四艦隊陳司令、東北渤海艦隊沈司令、各艦艦長、各要塞司令、航空署張署長、飛機隊長、各師旅團長、各武裝同志、江蘇葉主席、山東韓主席、河南劉主席、河北王主席、浙江張主席、湖南何主席、安徽陳主席、山西商主席、江西魯主席、湖北何主席、福建楊主席、雲南龍主席、貴州毛主席、四川劉主席、新疆金主席、陝西楊主席、廣東陳主席、奉天主席、吉林主席、黑龍江主席、熱河主席、察哈爾主席、綏遠主席、西康主席、甘肅主席、寧夏主席、青海主席、各民衆團體各報館均鑒、蔣中正違法叛黨、逆跡昭著、謹臚列罪狀、提請貴會、嚴予處分、以張正誼而肅紀綱事、查蔣氏猜忌爲心、陰狠成性、總理以其長於軍旅、畀以練兵之任、未克期年、總理逝世、迺乘時變、竊奪軍權、進而盤踞中樞、把持國柄、潛植羽翼、戕害同志、諸老成仰體總理之遺志、念國家之危難、愛其才勇、降心相從、乃頻年以來、不知斂抑、肆虐愈深、爲禍滋甚、舉其犖犖數端、以待公判、總理因深維吾黨所負責任之重大、故於民國十三年改組、以黨的責任、分諸黨員、亦即以黨的權力、公諸全體、未嘗有絲毫自私之心、在第一次全國代表大會演詞、言之綦詳且盡、乃蔣氏演說談話、每謂總理以國民黨相委託、一若君主專制時代、一君逝世、則爲大臣者、得以免顧命攝政事也者、跡其用心、已儼然以繼任的總理自命、究其行事、亦復以本黨爲其私有、其厚誣總理、蔑視黨員、莫此爲甚、此其一、中國共產黨刦掠焚殺、慘無天日、凡有血氣、莫不髮指、然其始也、負固不過一隅、聚衆不過千百、使早圖撲滅、則一師一旅、已足芟夷、而蔣氏養兵自重、遂使湘鄂贛閩、四省人民、肝腦塗地、廬舍爲墟、顛播流離、不知所彌、去冬迄今、集二十餘師之兵、作長驅之圖、乃總攻令猶未頒布、邵力子等、以共匪餘孽、盤據津要、時以軍事機密資敵、故匪得以此圖彼、得避實擊虛、士卒疲於奔命、賊燄至今甚烈、此其二、黨內無派、爲吾黨其定的紀律、蔣氏使其僉小陳果夫等、憑藉中央地位、佔領各省黨部、共黨首要丁惟汾等、供其利用、爲之爪牙、在各秘密組織、積極活動、於是冀平蘇皖湘鄂諸省、有所謂大同盟者出焉、其徒衆大率暴恣戾肆壓迫人民地方有事、則又密圖蠢動、以爲敵應、故每一軍事結束、中央監委會收受控案纍纍、陳果夫既多方庇護於前、迨至移交執委會處分、又復百端爲之解脫、監委會原案具在、可以覆按、此其三、宋子文一窮措大耳、徒以貴戚之親、得爲援繫、不數年間、立成鉅富、其享用之盛、等於王侯、溯其自粵至都、以迄市京、藉財政者數年、未嘗以收支及時報銷、十八年第二次編遣會議審查會、命其報告財政概況、即託詞辭職、避職滬上、在粵任內、其支出無名義無單據者、在數百萬以上、廣東財廳及粵中央銀行猶有數目可查、又如受某烟賭之賄百萬、久已騰誦海外之口、購買鈔票、勒收回扣、侵食烟賭欵項、操縱金融、鬻官賣缺、口六載財政、未聞口理、濫發公債、已逾四萬餘萬、蔣氏既縱爲惡、凡有與之言者、充耳不聞、此其四、政學會餘孽、雖曾隸黨籍、自袁氏竊國、即已叛離、章士釗・楊永泰・湯漪之流、或依附軍閥、或假借文字、以反對吾黨、及詆毀總理者、無所不用其極、民國七年、總理南下護法、楊永泰勾結桂系、竊取政權、排斥總理以去、十年粵軍援桂、楊永泰受北政府僞命、親赴雷州、就安撫使職、抗拒義師、爲桂逆張目、十五年以前、上海時事新報、無日不藏攻擊本黨之言論、凡屬同志、無不憤慨、今則章已赫然爲總部之高等顧問、事無不諮之而後行矣、楊氏則時時追隨其側、參與密勿矣、與他餘孽、胥緣充任要職者比比、蔣氏固愛其捭口之制、收作鷹犬之用、而不知其將噬人、幷以及己也厚者、爲政學系之陰謀、比共匪爲尤可畏、近年本黨同志之分裂、實若輩作祟、非過言矣、此其五、總理愛護同志、惟恐不及、時有過之貸、絕無殊求之苛、故同志等爲黨國効死、無有携貳、自蔣氏專政、同列者被排擠、隸屬者遭禍戮、許崇智同志獻身革命、無有寧息、馳驅閩贛、功業彪炳、蔣氏覬其不備、奪其兵柄、迫令離粵、取而代之、革命粵軍多予消滅、張國楨・楊錦龍・梁士鋒・皆曾致力革命、以隸屬許部、悉予誘殺、吳鐵城同志承其意旨、殫力清共、矢志護黨、蔣氏忽與鮑羅庭妥協、禁諸虎門者百七十餘日、其餘同志中之被其禁錮驅逐、僅係出於心存利用而允其自動者、尤不可計數、有功者固其所忌、有能者尤其所畏、故其陷同志、必先揑造其人之罪狀、以昭國人之耳目、藉以汚其名譽、貶其人格、惟己始足爲一黨之領袖、人莫能與之爭、因以求其握大權者、經其羅織、而公開審判以定其罪者、寥寥無幾、最近如立法院長胡漢民同志、以三月一日被押赴湯山、同押者有立法委員邵元沖、南京警察廳長吳思豫、而蔣氏四日電粵云、胡展堂先生對國民會議、堅決主張不得議及約法、恐因此引起黨國無窮糾紛、儉晚特與詳細討論、胡先生自政以見不合、願辭本兼各職、幷欲擇居靜地、謝見賓客、故於本日往湯山暫住、乃聞諸傳扣留、殊覺失實、下略云云、所言與事適得其反、後由南京回粵之友人及胡同志之衛隊、迺二月二十八夜、留胡同志勒繳衛隊槍械、及三月一日押赴湯山、八日移回雙龍巷私宅情形、言之歷歷、迄今雙龍巷住宅、依然重兵駐守、巷內交通、依然斷絕、賓客趨訪、依然禁止、其出席紀念週及黨員自由問題、且公言胡同志不能出京、其非依法捕禁、已爲中外人士所共知、而蔣氏猶復淆亂是非、顛倒事實、猶復一手掩盡天下耳目、彼對付胡同志、據其自述、僅以反對國民會議、不應討論約法爲理由、然以紀律言之、民主集權、制定黨員對議決案、自當絕對遵守、然在未決議以前、實有充分討論之自由、民會應否議及約法、另一問題、姑置不論、惟未經中央議決之事、胡同志僅在私室爲三數人之談論、不能據爲違背紀律、假令有之、亦應由中央監委會執行職權、非蔣氏所得而專、蔣氏僅以他人主張與之不同之故、即行以武力威脅、再就法律之點言之、反對國民會議討論約法、是固不得爲犯罪行爲、即使胡同志觸犯刑章、亦當付之有司、依法訊問、蔣氏與胡同志爲同列、究以何職權、而得逮捕監禁中央重要人員、故澤如等認胡同志無背於黨紀、而蔣氏則已爲國法所不容、夫以一國之元首、不惜躬自毀法、能召天下、其誰信之、此其六、澤如等回溯蔣氏平日之行事、及其最近之措施、無一不以個人地位爲前提、久已置黨國大計於不顧、其縱匪坐大、則示人以非我莫能平、其廣植黨徒、起用舊醜、則預爲一已鞏地位、其把持財權、以鞏固一已之武力、其傷害同志、排斥先進、則使一已成爲本黨重心、至侈談法理、亦無非希望總統制之實行、俾其總統之迷夢、速於實現、總言之、蔣氏之罪、至此已暴露無餘、同志等夙昔之優容、冀其翻然悔悟、戮力國事、至今日亦成絕望、從此以往、則總理艱難締造之業、人民爲革命無數犧牲、與我武裝同志積年之奮鬥、其結果則造成蔣氏個人之地位、而以陰賊險僞之人、親然民上、我國數千年來固有之道德、總理所力圖恢復者、已供其斲喪無餘、貽笑列邦、見譏後世、天下痛心之事、孰有甚於此者、默察今日、中央已爲蔣氏所支配、忠實同志、已被其武力所刦持、政治被其一系所割據、日益腐敗、爲人民所巨惡、澤如等誠不忍黨國與之偕亡、職責所在、更難緘默、古人有言、心所謂危、不敢不告、爰亟列其罪端、提出彈劾、以俟公決、惟愛護黨國諸同志、急起圖之、

粵事之觀察

〔南京〕官方觀、陳濟棠接中央電詢後、其覆電日內必到、此間從種種方面觀測、陳未參加通電、因二十八日第一電是廣州拍致蔣總司令、說明遵令留粵、而二十八日第二電、係香港發、顯非一貫、今日民會辦事人、益興奮、續到代表百餘、粵代表已到滬、民會不致展期、(三日專電)

收回法權交涉

王正廷將發宣言

〔南京〕法權英法美不讓步、外王無法、惟有宣告停頓、明日將發宣言、求諒於國人、(三日專電)

〔南京〕藍浦森三日晨至浦口郊獵、晚始歸、中英法權仍候覆訓、始能決定、(三日中央社電)

〔南京〕中英天津條約、係不平等條約之開端、至去年已屆第七次十年之期、外部以友好平等互惠爲基礎、請另訂新約、上週送英使、已轉英政府知照、(三日中央社電)

〔南京〕外部息、外王定四日晨、與英藍使、爲最後會晤、如無結果、即宣告停頓、

蔣張偕游湯山

〔南京〕今蔣張先後赴湯山休沐、均率眷屬、聞張將石友三親筆函呈蔣核閱、石函有服從總副座生死以之之語、(三日專電)

〔南京〕蔣張由湯山回京後、宴韓復榘・何成濬・王金鈺、(三日專電)

〔南京〕張弧確未見蔣張、報載不確、

各省民會代表報到

〔南京〕陸續到京之國議代表、三日有晉魯翰遼吉黑察熱綏等省報到登記、(三日專電)

〔徐州〕國議代表遼寧陳國士、山西武振鐸、綏遠李樂正、察哈爾馬亮、外蒙車林諾爾布等、二日晚乘京遼車過徐赴京、出席國議、(三日專電)

〔南京〕蘇代表秦聯奎等、今夜十時到京、浙代表褚輔成等明日到、(三日專電)

〔天津〕張景惠偕吉省國議代表二十餘人、三日晨抵津、王樹常張學銘、在公餘俱樂部、設宴欵待、下午五時搭津浦一次車晉京、熊斌三日晚九時、由平過津晉京

蔣夫婦將宴民會代表

〔南京〕蔣夫婦定五日下午六時、假勵志社新禮堂、歡宴國議代表、並邀各院部長作陪、蔣致歡迎詞外、並演該社新備之有聲電影、(三日專電)

〔南京〕中委全體、定四日下午、視察國民會議場、(三日專電)

班禪專車過濟

〔徐州〕班禪三日午一時專車由濟南開、定即夜過徐赴京、此間準備歡迎、(三日專電)

〔南京〕班禪今日下午三點、專車過濟赴京、軍政各界到站迎送、班禪每人贈哈達一方、語記者、到京向中央報告藏局、計劃解除藏人受人壓迫痛苦、是否出席國議、須見蔣後方定、到京住若干日、由京何往、亦未定、班下車與歡迎者合攝一影、(三日專電)

遺精病之救星

遺精病之原因

遺精之由來。因手淫。情慾興奮。睡眠中膀胱緊滿。陰部刺激。重病後虛弱。脊髓癆初起等。遂成睡後遺精。

遺精病之變症

既患遺精。若不速治。遂變成貧血。頭重。心悸。胸悶。羸疲。倦怠。記憶薄弱。甚至變成痴呆。痙攣等重症。

遺精病之治法

欲治遺精。須先知精之出處。按精由睪丸製成。由輸精管導蓄於精囊。生在膀胱底之兩側。囊下有厚膜構成之射精管。開口於尿道。專司洩精者也。服百齡機。能增大精囊之蓄收量。鞏固射精管之守護力。雖受劇烈刺激而精關不啟。幷能袪除一切精系衰弱。補助睪丸之製精機能。故患遺精病者。服百齡機兩三瓶。即可見效。無病者服百齡機。可使精液濃厚。生殖力十分發達。

上海九福公司出品 大瓶二元 小瓶一元

各埠中法藥房中西藥房以及各大藥房各大商鋪均有出售

贈送康健指南 承索每册附郵五分開明姓名詳細住址即寄

預防虎疫法

大號盒裝洋二元五角正
小號盒裝洋一元二角半
(每盒裝四十瓶)

近年虎疫發生更見廣佈已成不可免之流行症是以每年及早購備此

保命時疫水…

亦屬不可遺忘之舉況在萬衆薈萃之滬埠極易傳染尤爲危險

上海中西藥房發行

痴情

長篇小說　計全著

洋裝一冊實價七角

本書爲計全先生最近傑作 [illegible]

徵求稿件

國內著作家均鑒：本局在上海北四川路七三五號 [illegible]

出版預告

千里的人生觀　計全著　實價一元

竹尺和鐵鏈　羅西著　實價六角

世界走得這樣慢　羅西著　實價四角

人生底路　羅西著　實價七角

正午書局總發行所設在上海北四川路七三五號

工程譯報

第二卷第二期出版

要目

鋼架建築計算設計概論

溝渠費用之籌措方法

基樁勝載力之研究

記國際建築師會議博覽會及國際建築

鋼筋混凝土梁內箍鐵計算捷法

Rotterdam 試用之新式交通號誌燈

澳洲 Canberra 市之建設

推進式發動車果合實用乎？

雙層式混凝土道路

Stockholm之水面浴所

荷蘭水利工程概況

德國最近修正鋼筋混凝土建築規則（草案）

▲價目▼　每期每冊大洋五角　郵費加一　訂閱全卷四冊每份大洋二元　郵費在內

發行兼訂閱處　上海南市毛家衖　工務局

寄售處　上海　商務印書館

中國無線電工程學校招生（男女）

（一）學科　電信科　工程科　（二）程度　中學程度如有證書經審查合格者得免考入學　（三）考期　五月十日下午一時　（四）章程　函索附郵四分　（五）校址　上海公共租界孟納拉路八五五號

校董　蔡元培　虞洽卿　李國杰　方椒伯　[illegible]　校長　方子衛啓　戊A941

上海航業公會遷至廣東路十號三樓

電話尚未移妥暫向三北公司借用　裝妥後容再登報通告　ZA2903

中國青年亞細亞步行團啓事

逕啟者敝團自申出發經浙閩粵而入安南沿途折回之團員已達四分之三現仍繼續前進者有在浙時加入爲臨時團員（未經政府立案）之潘德明行抵安南北圻即退出敝團乘火車而至新嘉坡沿途假冒敝團名義招搖撞騙在新嘉坡登報發表云「敝團團員皆折回只存潘德明一人」（係在一百二十六期）然敝團乃以三人以上合爲一團體而徒步遊遍亞洲故謂之亞細亞步行團現潘德明以個人乘車旅行與敝團之宗旨已大相矛盾此種舉動非但關係敝團名譽並且有亂社會聽聞恐各界不明眞情用特登報聲明此後對於潘德明之舉動與敝團無關並希海內外同胞其注意焉

中國青年亞細亞步行團　李夢生　胡素娟　在越參加杜雄　寄於柬浦寨王國之金邊　ZA9001

今日上海春季大賽馬

今日下午一點一刻起賽

入場券　會員部　五天每位洋四十元（每天五元）　公共看台　五天每位洋廿五元　每天每位洋二元

凡年齡在十七歲以下者恕不招待　入場券當懸掛胸前以便稽查而免誤會　場內備有茶點　來賓賜顧　格外克己

上海電力公司春季賽馬放假通告

五月六日（祇一天）本公司總辦公處楊樹浦及各分處收欵間於十二時起休業半天特此通告

通海墾牧公司啓事

前因田地註冊一案函徵各股東意見多未得復茲經四月十六日董事會議決凡係代管地畝股東由公司代向縣塲登記惟會經領去分地據者須在五月十日以前寄到公司以備彙併呈驗其地價除已來函自行酌定外概須依照議案所定地價塡報至領地自管之股東應自向縣塲登記特此陳明伏希股東諸君公鑒

鐘表同業公鑒

雙鈴老牌各種時鐘機器之堅固式樣之美麗久已馳名全球茲由本行直接運滬　賜顧請駕臨敝行接洽不勝歡迎　各同業

上海泗涇路二八號　米田洋行啓　電話一三七二四

交通部上海電報局通告

奉交通部沁電開茲爲便利通信起見特准各該局自五月一日起收發中國與歐洲各國間往來之日信電報（Daily Letter Telegrams）暫以經大東或大北水線遞送者爲限按華洋文每字作一法郎十五生丁收費現合銀一元零四分其收發辦法如下（1）收報人姓名住址之前應加註DLT標識（2）准用文字以華文及遞綫電准用文字爲限（3）每電以二十五字爲最少限度不滿二十五字者亦作二十五字計費（4）總延時間至少須達四十八小時（5）除預付回報費外其他各種專務辦法（Special Services）概不適用仰各遵照並登報通告等因奉此除遵辦並刊登洋文報外合亟登報通告俾衆週知此佈　戊A926

日信無綫電報開放至全歐各國

每字一元零四分　至少廿五字

收發處　仁記路沙遜大廈　電話一二一三〇

交通部國際電信局通告　ZA1327

復昌恒報關行遷移聲明

本行茲因原址房屋即欲翻造今已遷至法租界天主堂街興業里十六號照常營業光顧者請移玉至新居接洽可也　復昌恒啟

中華國產聯合大商場遷移大賤賣

本場因六日遷移新世界北部市政廳原址特於二日至五日在本場大賤賣　八折　[illegible]　君勿失此良機　戊A3581

浙江永康永秀協棧緊要啓事

[illegible]

鳴謝遺精運氣術立止起我沉疴

僕罹肺火旺久患夢遺日間 [illegible] 李漢臣謹啓　甲A1230

張爾梅醫士足疾痊愈照常應診

鄙人前患足疾 [illegible] 南診所　寧波路錢江會館　北診所 [illegible] 電話一二三二〇五

進口商號公鑒

茲有挪威商號專營各種紙類出口貿易適合於中國市場之用現欲徵求上等可靠進口商號接洽代理有意者請向四川路廿九號上海挪威國領事署接洽可也

國民會議代表招待處通告第一號

爲通告事本處在中央 [illegible]

國民會議代表招待處通告第二號

爲通告事本處已於四月二十七日在南京 [illegible] 國民會議代表招待處啓　戊A931

國民會議秘書處通告

本處業於四月卅日在首都國立中央大學開始辦公凡京內外各機關各團體投遞公文函電及有公務接洽者即希逕至本處爲荷恐未週知特此通告

慶祝國民會議開幕

上海各界慶祝國民會議

第一遊藝場（天后宮橋）　遊藝大會（五月五日下午七時至十二時）

第二遊藝場（靜安寺路）　大光明戲院　全

第三遊藝場（寧波路）　新光大戲院　全

第四遊藝場（蓬萊市場）　蓬萊大戲院　全

第五遊藝場（小東門）　世界大戲院　全

第六遊藝場（城內邑廟）　東南大戲院　全

第七遊藝場（四馬路）　小世界　五月五日下午一時起

第八遊藝場（南火車站）　神仙世界　全

第九遊藝場　半淞園　全

上海各界慶祝國民會議籌備委員會

江蘇省高等普通檢定考試委員會布告第一號

案查本委員會奉令組織辦理江蘇省高等、普通檢定考試事宜茲經第一次委員會議議決自四月十日起至五月十日止爲兩種檢定考試報名期間 [illegible] 志願應試者仰於報名期間內攜帶最近二寸半身相片四張報名費兩元並取具本省委任以上公務員或中等以上學校教職員一人之保證書親赴江蘇省高等、普通檢定考試事務所（附設鎮江府學教育廳內）報名可也外埠函索規程保證書者須附郵票四分　戊A1584

上海市高等普通檢定考試委員會爲宣示報名考試日期通告第一號

[illegible] 委員長　徐佩璜　戊A1328

浙江省高等普通檢定考試委員會布告第一號

[illegible] 中華民國二十年四月十七日

考選委員會通告　審字第一號

[illegible] 委員長　邵元冲　副委員長　王用賓

考試覆核委員會公告　覆字第五號

[illegible]

考試覆核委員會公告　覆字第八號

[illegible]

考試覆核委員會公告　覆字第九號

[illegible] 委員長　邵元冲

上海市教育局通告　上字第一四號

查五月五日爲革命政府紀念日按照本市本年度學曆規定應放假一日合亟通告本市各級學校一體知照是日放假一天至本市各校不得任意自由變更 [illegible] 局長　徐佩璜　甲A1291

上海市社會局爲奉令創設本市度量衡器具製造廠股份有限公司啓事

本局爲推行新制度量衡期於本年七月一日劃一起見呈奉市長令准創設本市度量衡器具製造廠股份有限公司額定資本四萬元分爲四十股每股一千元除由市政府撥給官股銀二萬元外餘額招募商股凡本市國籍度量衡各店廠願將所製新器批發與該公司或各界欲購備新器者無論認股加入者務希於五月四日以前逕向該處詳詢可也（公司事務所暫設本市度量衡檢定所內電話南市一二三七）　戊A1257

上海市社會局招考工廠檢查員通告

本局奉令准 [illegible] 招考工廠檢查員 [illegible] 訓練三個月畢業後 [illegible] 月薪自八十元至二百元凡有志投考者速於五月四日至十一日攜同四寸半身照片及畢業證書到局報名（一）應考資格（甲）國內外工業專門以上學校畢業得有畢業證書或有同樣之學歷者（乙）曾在工廠工作十年以上有相當學術技能取具工廠之證明文件者（二）考試科目　國文　英文或法文　經濟概論　勞工問題　數學　幾何　三角　微積分　高等物理　化學通論　機械學　體格檢查（三）考期　五月十二日至十四日上午八時起下午五時止（四）考試地點　小南門中華路社會局

上海市衛生財政局佈告第一六一號

[illegible]

上海市衛生財政局佈告第一六二號

[illegible]　戊A1342

上海市政府佈告第二五一號

爲布告事查五月五日原爲革命政府紀念日本年適逢國民會議開會日期本府暨所屬各機關均應放假一天以誌慶祝特此布告

中華民國二十年五月二日　市長　張羣　戊A1351

林實啓事

鄙人劇病經年報紙久不厲目頃據友人相告始悉北平財政部印刷局因郵局向外商訂印總理遺像郵票一事對於鄙人諸多誤會而報章未明眞相傳載亦殊失實聞之不勝駭異查鄙人前在郵政總辦任內與外國公司商訂前項郵票純係奉命辦理案牘事實俱可證明事關名譽礙難緘默用特鄭重聲明諸希公鑒 林實謹啓 月 日

汪亞塵啓事

茲據南京市教育局來函云於本月十七日起在省府舉行美術展覽會屬亞塵徵求滬市洋畫出品茲爲收件便利起見特設代收件處於西門林蔭路一五二號藝苑美術研究所收件日期以五月十日爲限除出品規程外恐未週知特此通告

盧建全啓事

建全與三姐因意見不合曾於去年五月間經雙方家長協議離異除每年由建全出贍養費二百五十元外無手續特此聲明 ZA1007

國恩寺兼北閘寶蓮寺住持開生啓事

緣寶蓮寺大佛正在裝金同時在寺旁餘地興建寺僧病房供僧侶養病之用所有建築費及裝金費均由納一人設法籌集並無向外募化[illegible]用特登報聲明敬乞各界人士注意[illegible]款親交納手以取得納親簽蓋印之收據爲證以免受騙至兩寺經懺寺外向不附送務望諸經者親至兩寺與庫房接洽亦以取得納親簽蓋印之經憑爲證否則[illegible]

邱陶庵以魯溪公名下房長資格爲邱仲虎嗣續問題謹告戚族啓事

本年二月九日仲虎病故遺孀西安之次子（西安即仲虎之猶子）雖係長子長孫然不願族例不顧公論以仲虎回繼仙樓公子培坭（十歲幼殤）爲嗣[illegible]

漢口義生長羅振華啓事

查小記在申購辦貨物自民國十八年陰曆九月起至十九年陰曆[illegible]

秦慶霖緊要聲明

謹啓者慶霖自奉命交卸前暫編第四師師長後即來京[illegible]

桐城張氏貴四公後裔續修宗譜

族譜自文端文和兩公後光緒[illegible]譜館設立縣城忠節祠內[illegible]

啓事

先嚴邦榮府君于民國廿年四月卅日棄養 淵等年幼無知力不勝任所有先嚴在時與諸親友口頭或書面担保各事自登報日起一槪無效務祈原諒 王文淵濤啓

上虞王寄廎先生訃告

家主人寄廎老先生痛於四月十八日夘時壽終正寢享壽七十有九茲擇於五月念六日領帖五月念七日發引恐訃不週謹此奉聞 兆淮堂帳房啓 幕設上虞縣前本宅 ZA846

上虞王寄廎先生追悼會籌備處啓事

王寄廎先生[illegible]五月[illegible]日上午九時起在[illegible]開會追悼[illegible] ZA872

楊國樞律師代表月宮汽車有限公司啓事

由薛君負責辦理所有五月一日以前阮君經手以本公司名義所訂之契約均請至本公司由新經理蓋章方爲有效等因請爲代表登報聲明爰爲照登如上

月宮汽車公司阮全鴻啓事

逕啓者敝人已另有他就無暇兼顧茲於五月一日辭去經理職務嗣後對於該公司一切營業事項槪不負責惟該公司之股份仍繼續承認特此登報聲明 民國二十年五月一日 ZA872

同仁法律事務所王黼裳律師代表泰豐輪船行總理張蘊山緊急通告

查程詠裳張卓民吉利記即李進之所稱四月二十八日之股東會因張李二人股份業已讓渡程詠裳六股不足額係非法召集是其公佈之議決案當然無效[illegible]條定於五月十三日召集股東會議在案其對內對外事宜張蘊山君既爲泰豐輪船行總理自屬有權處置凡非經張蘊山君同意之行爲槪屬無效特爲代表通告諸希公鑒 ZA2865

律師汪思濟受任狐狸玩具公司魔術社法律顧問

嗣後如有對於該公司及該社之信譽及一切法益而加以侵害者本律師依法保障之此啓 事務所北京路一百號 電話一七六〇五，四一六六二 ZA6421

陳孔誠律師受任上海五馬路西漢堡油墨行常年法律顧問

事務所南京路一百〇七號電話九三三一一

陳孔誠律師受任上海五馬路西振益儀器館常年法律顧問

事務所南京路一百〇七號電話九三三一一

費席珍律師代表蔣興榮君啓事

啓者頃據當事人蔣興榮君來稱鄙人前設公和泰報關行於去年二月間歇業以該行名義對外擔保等事[illegible]惟凡有以鄙人與人名義所訂立契約均以親筆簽字爲憑一槪[illegible]以後鄙人與他人蓋章等[illegible]並請登報聲明等語前來據此合代登報聲明如右

費席珍律師代表金興號債權團警告該號主史炳楚啓事

值忽於本年四月十八日棄店潛逃迺由敝號等組織債權團委任貴律師代表登報警告該號主史炳楚囑其見報後三天內親到貴事務所將敝號所留存之貨物當衆標賣並代該號主索償債務備抵債權其不敷之數仍請代表訴追等語前來據此合代登報警告如右 民國二十年五月三日 ZA2835

曹霖律師代表金桂生方兆蘭受推盤江陰街永豐泰南貨店加記聲明

事務所西藏路平樂里九十二號電話一六〇三八 ZA2908

張祉傑律師代表松江許張麗藻女士訂立遺囑聲明

保一切未了手續自登報日起槪由前主自行理楚與後永豐泰同記無涉除立據存照外恐未週知特再登申新民三報聲明

誠恐將來發生糾葛除克日呈向松江縣法院備案外應請貴律師代表登報聲明等語前來據此合亟代表聲明如上 總事務所上海北京路一百〇六號電話六四六〇一 ZA2911

顏魯卿律師駁覆 之聲明

駁鄂森律師代表黃九芝堂經理余嘉甫黃際泰經理王開泉黼春閣經理李鬯嘉聲明

徐炳成律師受任三益新綢廠暨廠東徐福基趙洪文君法律顧問通告

事務所上海白克路成都路口三多里 電話三三五九四

何世楨律師代表張德恩（號潤之）君啓事

不願進行此事即向汪君聲明取消入股當由汪君出立字據交潤之手執以後德裕錢莊無論進行與否以及開辦後盈虧如何均與潤之無涉惟原立合同據汪君聲稱業已遺失未曾收回茲以汪君業已病故深恐該項合同或轉入他人手中致滋誤會應請貴律師代爲登報聲明作廢等情前來合亟代表聲明如上 事務所白克路修德里六六六號 電話三六三二八號 ZA1360

何世枚律師受任張德恩（號潤之）君常年法律顧問並代表緊要聲明

茲據張潤之君來稱潤之前於民國十八年由汪兆泉君邀約與汪君合夥開設德裕錢莊於南京山城內當時所訂合同計四份但錢莊并未開辦及汪君病故以潤之[illegible]當事人身體財產名譽及一切法益應依法保障之嗣後如有侵害本人者本律師當負責任對於該顧問事務所白克路修德里六六六號 電話三六三二八號

陸家鼐律師奉諭標賣王熊伯抵產公告

案查王熊伯積欠盧興公司借款二萬一千餘兩業由敝律師代理訴請上海地方法院判決確定執行在案茲因王熊伯避不到案故將抵押品浙江桐鄉縣兆豐廟行一所吳興縣公益和廟行德清縣公益和廟行一所連同各廟行之房屋基地生財廟灶全部請求執行庭核准由敝律師登報標賣仍呈報上海地方法院核准辦理爲亟登報公告不論何人如有願意承受上開抵押物品者限於五月十號以前至敝律師事務所接洽爲荷此佈 事務所上海梅白格路新餘里四三號 電話三三六六號 ZA1354

陸家鼐律師受任震興公司常年法律顧問並註冊聲明公告

茲受震興公司聘任爲常年法律顧問查該公司業經依法註冊爲無限公司第一百廿四號給發執照經營抵押放款等項業務嗣後如有侵害該公司之營業信用及其他一切法益者均由敝律師負責保障此佈 事務所梅白格路新餘里四三號 電話三三三六六號 ZA1355

王政劭律師代表華德造帽股份有限公司宣告清算並召盤機器存貨啓事

茲據上開當事人聲稱本公司因營業不振無法維持經股東會議決委託貴律師代表宣告清算等情前來合行代表通告務希各債權人於十四天內攜證來所登記以憑核算逾期應作放棄權利論再如有人欲盤買該公司所有機器存貨及其他動產請來所接洽恐未週知特此公告如上 王律師事務所 電話一五八六二號 上海北京路一百號 夏孫煥會計師事務所 電話三四四四八號 新閘路成都路口三鼎里

夏孫煥會計師標賣

何慶雲律師受任泰安棧祥記常年法律顧問並代表聲明受盤通告

茲據當事人泰安棧祥記代表蕭松坡君聲稱本號於民國二十年四月二十日以前泰安棧協記如有欠人債務賬目未清或代人相保等情合亟代表登報聲明如右 泰安棧祥記受盤後即經滬粵兩棧招牌生財鋪底與及一切按櫃等項會同協記代表陳文藝君理楚已於五月一日交易受盤人祥記無涉 中華民國二十年五月一日 事務所北京路一百號 電話四一一九三〇號 ZA496

汪思濟律師代表維秀色記酒家清算召盤啓事

茲據該酒家委託清算及召盤前來所有以前所存貨物除分別各家先行分取外尚欠若干及其他賬項希即函知本所以便登記清理其人欠各賬亦望於五日內將所核收取回收條爲據又該酒家現決定公開投承以便高者得定五月十日下午二時開投如有願承者請自往北四川路老靶子路口本所接洽承頂辦法可也此啓 事務所北京路一百號電話四一七六〇二 ZA2504

法租界公堂公示 傳達

案據張其楷律師代表徐復生狀請與徐熊氏解除夫婦關係一案業經本公堂於民國二十年四月三十日定期審理被告徐熊氏逃往他處無從傳達被告本公堂刑庭於十九年十二月六日按照刑律第二百五十六條判處有期徒刑六個月期滿開釋後遷徙無蹤現被告徐熊氏應於十四日內投案聽訴否則當照原告請求缺席判決 中華民國二十年五月一日 法大馬路四十一號六樓 電話一一三二九號 事務所 律師張其楷登

上海市派報業工會啓事

逕啓者據此次申新兩報漲價原因業經登報聲明早仰各界洞鑒所有批發價目亦不得不增高自國曆二月十六日起每報價目照計算報五者不能不按日計算每月由派報工會定價[illegible]每份亦有[illegible] 上海市派報業工會啓 ZA12793

中央僑務委員會啓事

海外各地國民會議代表諸先生鑒 駕到滬時請通知北蘇州路一百二十七號三樓中央僑務委員會駐滬通訊處（電話四一六二二）以便轉知南京招待處爲盼

華洋汽車專科學校招生

宗旨 本校爲造就汽車專門人才發展交通事業爲宗旨 資格 不限年齡不拘性別須能耐勞苦而無嗜好者爲合格 學額 駕駛科隨到隨收 機械工程科 修理科 特別班 ●特速成科●普通科 科目 駕駛科 引擎學 修理科 名機械工程科 名修理科 報名後可分期陸續繳付 學費 如無力一次付清可分期繳付 身體檢驗不合格者 報名處 上海法租界辣斐德路一六一至三號 修理處 巨籟達路四一二號 附郵四分索章函索不覆 徐有亮啓 乙A

濟南私立齊魯大學招考男女新生

學級 文，理，醫，（醫前期）各學院一年級在內 攷期 文理兩學院第一次七月六，七，八日第二次八月二，三，四日 醫學院六月二十二，二十四，五，六日 地點 第一次除在本校外尚在瀋陽，北平，天津，太原，南京，武漢，上海，福州，廣州各地同時舉行 第二次僅在本校 詳章及報名書向本校註冊處函索即寄 資格 投考文理學院須在高中畢業理學院須在大學醫前期二年之程度者

江海關監督公署布告

爲布告事前奉財政部令飭勸募民國十九年捲菸稅庫券及民國十九年關稅短期庫券迭經通令所屬五十里外各常關分別勸募並將領到部頒正式庫券發交各關長轉發認購人收執嗣因奉令裁撤五十里外常關即經遵令轉飭結束各在案茲據（通知）（海門）（崇啓）（黃家港）（瀏劉）（江陰）（靖江）（孟河）八分關先後呈稱奉頒前項債券間有認購人未持印收來關換領合將未發債券連同印收存根造册送請核辦前來合亟通告仰各認購人即携帶各該分關項給本署十九年捲菸庫券印收及十九年關稅短期庫券印收來署以憑驗明換發正式庫券可也此布 ZA2465

隴海鐵路管理局車務處佈告第二號

爲佈告事本路遵照部令於本年五月一日起所有貨運價目一律增加百分之十五茲經規定增加貨物運價辦法六條附錄於左俾衆週知此佈 （1）凡起運車輛裝運私運貨物之一律按成增加（1）貨物運價辦法 （1）凡用本路車輛運鹽過軌應照新加價目計算 （1）凡依據運價計算之費用如捍報物品裝載表已經印發各站應用（1）軍運物品運價亦應遵令按成增加 （1）凡起卸倒車囤存廠車輛等費已經另訂價目不照貨物運價計算者槪不加價（1）凡依據運價計算之貨物分等表載明運價者暫不加價 車租 棺柩鈔幣之類經鐵道部訂定之貨物分等表載明運價者暫不加價 ZA2468

建築廣東省政府合署委員會徵求圖案

廣東省政府現決定在廣州市河南草芳建築省政府合署預算建築費一百萬元一切圖案須徵集建築訂定首獎五千元二獎三千元三獎二千元有志應徵者請於五月十五以前親到或函建築省政府合署委員會取閱圖案條例可也 地址暫設廣東建設廳內 ZA816

衛生署中央醫院招標承造新樓房通告

本醫院由胡文虎先生捐款擬在首都黃浦路左近建築中央醫院新樓房一座招商承造凡有殷實資本曾經建造偉大工程確具經驗願意投標承辦此項工程者請開具會造各項工程略歷連同證明文件備洋四十元於五月十二日起逕向首都南京衛寄年會內基泰工程司或上海仁記路三十五號基泰工程司領取圖樣說明書及建築章程標單封套等件限于六月一日上午十二時以前將標函用火漆封固加蓋圖章并須隨繳保證金五千元送交南京黃浦路中央醫院收存當日下午二時在本院會客室由本院建築委員會當衆開標開標後一星期內決定得標人凡未得標者憑所發收據將保證金領回領圖費槪不發還特此通告 乙甲2809

崇明縣建設局建造縣道橋梁招工投標通告第一號

本局奉令建築崇西路大中小上等洋松木橋共二十一座凡富有建築橋梁工程經驗及充裕之資本願意投標者須於五月十五日以前隨繳圖册費三元來局具領圖樣細則及各種章程依法投標並定於十六日下午二時在本局當衆開標特此通告 ZA7482

建築上海市政府新屋招標

（圖樣及說明書）自五月四日起至十五日止向南市毛家弄工務局領取每份繳洋念五元無論中標與否槪不發還

（保　證　金）投標保證金三千元於領圖時隨繳不中標者於繳還圖樣後照數發還

（開　標　日　期）五月十六日下午二時在工務局大禮堂當衆開標

艾羅補腦汁　唯一健腦聖藥
效力偉大　絕無流弊
大瓶三元　小瓶一元二角半
上海中法藥房總發行　全國分行均有出售

新編　丁甘仁先生醫案　出版
故名醫丁甘仁先生。髮遊滬上。歷數十年。名噪大江南北。活人以數十萬計。精究靈樞金匱。得長沙仲景之神髓。治理時症。尤具獨到之處。所成醫案。一編既出。四方爭購。一空。業經重編出版。用連史紙精印。磁青紙面。四巨冊。定價三元。特售八折。外埠寄費加一。書印無多。購者從速。
總發行　上海四馬路中西藥房對過中和里　丁仲英醫寓
代售處　商務印書館　千頃堂　各大書坊

本報定價目
中國境內每月洋一元三角五分每三個月洋三元八角五分每六個月洋七元五角全年洋十四元六角（日本朝鮮同）◎新疆蒙古每月洋二元四角◎歐美各國每月洋四元七角◎香港澳門每月洋二元九角報費先惠郵票不收

本報廣告刊例
◎特等（甲）登於報名下以二十六字高爲一行共念二行每日計洋二十元
（乙）登於提要前以四十字高爲一行共十五行每日每方大洋十九元正
（丙）登於新聞欄中以四十字高爲一行每次以三行起碼每日每行大洋九角
◎頭等（甲）登於報名旁上封面半版地位每日每版洋二百元
（乙）自下封面起至時評前止每行計八十二字高每次以二行起碼每日每行大洋一元八角
◎二等登於緊要分類廣告地位每日每行以二十字高爲限每次至少四行至多一百行每日每行大洋三角
◎三等登於本埠附刊分類廣告地位以二十字高爲一行每次以四行起碼每日每行大洋二角
◎圖畫週刊每次每方寸洋四元備有詳章函索即奉

本館電話
總機　六一五二七　六一五七七　六一五七六　六一五七八　四線
轉接各部辦事室
電報掛號　六〇七八

本報開設上海漢口路二十四號　創始自同治十一年即西曆一八七二年

時評

極地主權問題

世界自人類日繁而後。各國競覓殖民地於本洲之內。不足則覓之於本洲以外。邊區荒壤。不惜竭兵力以相爭。以故國際間爲爭殖民地而啓戰釁者。已不可勝數。近自探險家競爭探察極地而後。各國又出其全力以覓取極地。無名山島日漸發見。於是探得極地之各國。因先後踪迹相繼。不能無爭。乃有所謂極地會議。而極地主權問題之糾紛以起。如今外電所載。英國格林維克西經度九十度北緯六十九度之無政府小島。現爲挪威合併。易名爲亞孟遜島。該島此後將爲捕鯨之總樞。該電雖云可不致引起他國抗爭。但恐北極大陸主權問題。將重新引起辯論。此亦世界新生之一種重大問題也。自科學發明進步而後。關於人類生存與國家權利問題。亦日漸有所發明而伴以進步。此後安知不更有進於極地問題之發現哉。

國內要電二

贛勦匪軍　準備繼續進攻
郝師肅清藤田散匪
范熙績赴樂平視察

〔漢口〕軍息、贛勦匪軍自總攻後、已將匪軍第一第二陣地全擊破、收復廣昌·新豐·白沙·富田·龍岡·賓江·背洞·雩都等地、縱百餘里、橫數百里、贛東方邵、贛西孔李等匪、亦均擊潰、刻正準備繼續進攻中、（三日中央社電）

〔南昌〕范熙績二日率阮肇昌赴樂平視察、並慰勞阮師、（三日專電）

〔南昌〕郝鵬師肅清藤田散匪、高樹勳收復青里、（三日專電）

〔南昌〕胡祖玉在廣昌組守望隊、（三日專電）

〔南昌〕航空五隊飛瑞金·石城·炸匪、據報、匪AB團首領鄧家賓等、在瑞被羅匪槍殺、僞中央有打倒毛澤東標語、（三日專電）

吉鴻昌部　克七里坪情形

〔漢口〕豫鄂皖邊區綏靖督辦署通電云、查豫鄂交界處之七里坪、爲大股赤匪之老巢、迭出剿劫、已屆數載、此次吉總指揮鴻昌、養日率隊往剿、連克潑皮河新集、乘勝跟踪追擊、其先頭部隊兩旅、儉日甫到七里坪、忽由東北方發現股匪當令手槍團及五十一旅、向匪猛衝、肉搏數次、卒於三十日下午、由八十八旅將七里坪完全佔領、斯役斃匪千餘名、生擒百餘名、抄僞司令部一處、無線電一架、獲雜槍二百四十餘支、刀矛無算、（三日專電）

〔漢口〕李鳴鐘以七里坪克復、決先派員招撫流亡、散發急賑、一面責成吉鴻昌部、肅清殘匪、李本人已由潢川啓程赴信

鄂西舉辦清鄉
賀匪被困南漳一帶

〔漢口〕徐源泉三日乘武湖輪抵漢、據談、鄂西監沔各屬、正舉辦清鄉、賀匪被困南漳一帶、經各軍圍勦、實力無多、最短期內、決可完全殲滅、徐當晚乘聯和輪赴京、（三日專電）

〔漢口〕謝彬病愈、定四日返崇陽督部勦匪、（三日專電）

〔漢口〕賀匪被圍蕭家晏辟家坪、徐源泉師李顧兩團、已進至南橋·許家集、范石生師曹王陳三團、進至劉家集李家當、郭勛部袁滸余三團、進至東鞏市、已聯合圍勦、（三日專電）

〔漢口〕行營息、賀匪匿居南漳鳳深山、王光宗一二兩旅、正會同危師、由保康追擊、謀竄巴東北岸之王大鵬匪、亦經二十一軍張海雲部、協同王陵基師、勦滅大半、其桃花山、古井口朱毛殘匪、已爲四八師黃茍兩團、及新二旅全數殲滅、洪湖一帶由徐德佐·潘善齋兩旅、及蕭之楚師一部搜索、統限短期內肅清、（三日專電）

〔漢口〕蕭之楚電告辛旅在黃安縣境駱駝寨紅茅寨一帶、擊潰赤匪、李團佔領高橋河、計斃匪二百餘、獲槍十四支、楚同艦三日駛漢鎮壩、（三日專電）

各省營業稅　未能如期徵收
財部解釋免徵範圍

〔南京〕各省營業稅、江蘇·浙江·湖北等省之稅率、已經財部修改、依照頒佈條例、除奢侈物品外、一律徵收千分之二、各省商人、以所徵範圍、仍含有苛細之處、迭電中央、請求展限、於立法院正式通過細則後、始允繳納、省方亦呈中央、請示辦法、現已陷無形擱淺之狀態中、財部方面、今解釋免徵範圍二則、一製造業直接設置之整賣業、免徵營業稅、但推銷販賣之商行店舖、仍應徵收、㈡祗買不賣之莊家、確無營業收入者、得免徵營業稅、（三日專電）

韓復榘昨抵京
陳調元等在途中

〔南京〕韓復榘三日晨到京、出席國會議、（三日專電）

〔南京〕韓復榘三日晨到京、據談、魯黨政悉遵中央命令、在指導之下、絕對服從、余爲中國國民、應替國家作事、修復孔廟、正積極進行、此來謁蔣主席、並出席國議、俟閉幕後返省、（三日中央社電）

〔南京〕顧祝同暫不來京、蔣鼎文二日晚專車離洛來京、四日晨準向國民會議報到、（三日專電）

〔南昌〕王金鈺昨由省赴京、出席民會、（三日專電）

〔長沙〕劉建緒當選湘軍黨代表、三日赴京、（三日專電）

〔長沙〕何鍵奉蔣令　不赴京、（三日專電）

〔南京〕何鍵因湘匪氛未靖、中止赴京、（三日專電）

〔安慶〕陳調元三日午在省府宴國議代表、晚六時偕全體代表、乘江順輪赴京出席、選所指派婦女界代表舒德進·張淡如隨往、（三日專電）

何應欽　電告暫不來京

〔南京〕何應欽電中央、因勦匪工作、正在緊張、未能來京、參加國議典禮、楊虎城原擬來京參加國議、蔣以西北防務重要、電囑緩來、以資坐鎮、（三日專電）

朱培德返京

〔徐州〕朱培德檢閱西路駐軍畢、三日午專車由新鄉過徐返京、王均及各界代表到站迎、朱語記者、此次檢閱各軍、成績尙佳、陝中近況安穩、春季得雨甚足、災情亦減、豫西沿隴海線一帶、甚爲平靜、其餘零星小匪、在清剿中、參部人員均隨返、校閱班俟結束檢閱事務完竣、亦即回京、（三日專電）

陳銘樞暫留港

〔香港〕陳銘樞決暫留港、候中央命令、派孫希文三日早乘林肯總統號、北上謁蔣、（三日專電）

〔香港〕黃紹雄　赴京說不確、（三日專電）

五三慘案紀念

〔濟南〕今五三慘案紀念、全市下半旗、各報停刊、各界代表在省黨部開會、到千餘人、全市頓呈悲壯氣象、（三日專電）

〔青島〕五三被難家屬代表郭愚民、二日由濟來青、三日返濟、沿途散放五三紀念告同胞書、（三日專電）

張惠長昨晚來滬

〔南京〕張惠長三日夜車赴滬、（三日專電）

王伯羣因病未能入京

〔南京〕王伯羣三日晨電部云、本擬日內入部、但窒扶斯病、忽冷忽熱、今日頭暈目眩、熱又未退、未能起床、請俞次長即日來滬、面談一切、至迎王之蔡培、暫留滬上、以候俞飛鵬、（三日專電）

葳蕤
唯一脫髮重生之良劑……
發髮藥水
枯髮葳蕤　屢試屢驗
上海中法藥房總經理
每瓶二元　全國分行均有出售

自來血
補血，健胃，生肌，壯體，久著神驗，尊內如患血虛，少乳或乳水淡薄無力者及小兒萎黃多病發育遲緩者，取之常服，定收母健兒肥之效果
價目　小瓶一元二角　大瓶二元
上海及各埠　五洲大藥房發行
兒童活潑肥美多應可愛，然欲培成可愛的兒童，端賴體質强健的乳母

居正現仍居京

〔南京〕居正大赦釋後現仍居京、（三日專電）

甯夏代表談甯夏近況

〔南京〕甯夏代表任冠英談、省委有不識字者、每年省收入三百四十萬、鴉片罰款佔百八十萬、支出三百萬、尙有餘裕、全省學生僅五千人、（三日專電）

京商會發表大會宣言

〔南京〕京商會第一次代表會三日發表大會宣言、及實行撤銷領判權宣言、（三日中央社電）

李培基離平返綏

〔北平〕李培基今午返綏、傅作義日內亦回防、（三日專電）

北平軍人行兇案兩起

〔北平〕城南游藝園戲塲、今下午憲兵與軍隊衝突、開槍擊傷車夫桂慇貞一名、是晚東車站有團長某及副官一、帶行李多件登車、護路軍警令其搭票、某團長怒、開槍擊傷兵一、當被獲、今解衛戍部、（三日專電）

青日領在平調查司法

〔北平〕靑島日本司法領事奧平、今午由津抵平、調查司法、（三日專電）

宣武門鐵砲公開陳列

〔北平〕宣武門甕城內、前掘大鐵砲多尊、傳係李自成時代遺物、市府遵東北政委會電囑、令飭工務局將鐵砲、運歷史博物館陳列、任人觀覽、（三日專電）

滬綁匪蔡明在平被捕

〔北平〕滬綁匪蔡明及夥犯吳瑞臣、昨晚在平被捕、蔡等曾綁某銀行長、得洋二十萬、舉止闊綽、僕妾子女等成羣、蔡在平改名帥仲平、贛人、吳曾充馮玉祥部下司令、豫人、（三日專電）

津自來水工潮之餘波

〔天津〕自來水公司因上月怠工、倒置水表、無法核算、乃隨意開單索費、商民反對、公安局定六日召集水業工會及社會局代表、討論應付辦法、（三日專電）

胡世澤尙未離哈

〔哈爾濱〕胡世澤以候莫德惠來電、今日未動身赴俄、（三日專電）

駐哈俄領奉召回國

〔哈爾濱〕俄政府召回哈俄領梅立國夫、梅今回國、（三日專電）

哈埠航運風潮擴大

〔吉林〕哈航運潮擴大、省轉東北政委會、請解散聯會、一面派建廳長孫其昌赴哈切查、俾憑處理、（三日專電）

晉將領孫楚等返幷

〔太原〕孫楚·馮鵬翥·李服膺三日晚返幷、據談、各將領此次謁張、對晉軍費協商結果、極圓滿、張允一方請中央協濟、一方由晉緊縮、不足之數、東北決完全負責、伊等俟商返晉後、即回防、（三日專電）

膠路提倡員工儲金

〔青島〕膠路委員長葛光庭、提倡全路員工養老儲蓄金、保障生活安全、限本月內實行、（三日專電）

各地籌備慶祝民會

〔長沙〕各界擬舉行游藝慶祝、省黨部請國民會自動宣布廢除不平等條約、（三日專電）

〔北平〕平市慶祝國議大會、五日晨在天安門舉行、刻已籌備完備、各衙要街巷紮搭彩牌樓、幷備紙布標語、及宣傳品甚多、（三日專電）

〔哈爾濱〕哈長官署規定慶五節慶祝辦法六條、各機關首領、是日在長官署舉行慶祝、（三日專電）

〔吉林〕明日起、黨部召聯席會、議決慶祝國議辦法、五日午、在黨部舉行慶祝大會、已通告各界、一體參加、（三日專電）

陶廣派隊駐防永州

〔長沙〕陶廣派陶渥旅駐防永州、洞庭

潮梅各屬安靖

匪竄集粵桿洲一帶、何催水陸軍圍剿滅、（三日專電）

〔汕頭〕潮梅各屬安靖、（三日專電）

杭各界歡送民會代表

〔杭州〕省會各團體今日上午九時、假省黨部開會、歡送國議代表、省府方策致詞、代表項定榮答詞、下午六時、乘車離杭晉京、（三日專電）

浙省軍警保護繭市

〔杭州〕浙繭市將屆、省府分配各地水陸警軍團兵力、負責保護、（三日專電）

中國國民黨政綱
對內政策第六條　確定人民有集會結社言論出版居住信仰之完全自由
對內政策第四條　實行普通選舉、廢除以資產爲標準之階級選舉
對內政策第七條第八條　釐定田賦地稅之法定額、禁止一切額外徵收如釐金等類、當一切廢除之
對內政策第十二條　於法律上經濟上教育上社會上確認男女平等之原則助進女權之發展
對內政策第九條　清查戶口整理耕地調正糧食之產銷以謀民食之均足
中國國民黨上海特別市黨部宣傳部

國外要電

英法意　海約前途悲觀
法提出代換主張　意覆牒不予接受
英法意互爭海上優勢　英國斡旋徒勞無功

▲國民社二日羅馬電　意外相格蘭第今日宣稱、英法意海約經法國提出新提議後、意國覆文將於明日在倫敦正式遞交英外部、幷同時在巴黎送達法外部、內容大致表明意政府認法國之提議、在文字與精神上俱更變三月一日之三國議定書、不啻企圖將該議定書有效自六年縮爲四年、且照法方所提造艦程序、法國每年所造噸數、亦將由二萬七千噸增至四萬噸、故意政府認此項提議係另一新法、不能視作三國議定書之解釋、今意政府本和平與善意之精神、同意於英國所提對案、但主張法意兩國於一九三五年舉行會議、討論舊艦暫代問題、按英法意海約起草會議因英意拒絕法方提議、久無進步、今意國既願接受英國對案、希望法人方可勉予接受、俾三國海約因英人之斡旋、終底於成云、

▲國民社二日巴黎電　法國派赴倫敦討論海軍問題之總代表馬西格利、茲已返法、各報皆謂英法意三國海軍協商之破裂、已經證實、將來倘能重開、亦必在五月中聯盟理事會開會之後、法國各報對於海約起草之誤入政治歧途、及法意海上均權之爭執、頗爲扼腕、巴黎迴聲報謂內閣將訓令馬西格利、對於英意二國內容相同之對案、加以拒絕、因法國必須建築新艦、萬不能再讓步也、晨報則謂將來國聯理事會將予英法意政治家以重新討論之機會、故海軍協約今雖在飄搖之中、猶未全成僵局也、時報對於此事、尤抱樂觀、該報謂三國海軍協調之成否、今日實無驟抱失望之理由云、且據普通一般人士觀察、深覺海軍協約一事、若長此由海軍專家辦理、則決無良好結果、所望者各國政治家能運用政治論調、打破各國專家所虛構之事實、始有成功之望、

併入挪威版圖
北極小島彼得第一　易名亞孟遜島　將爲捕鯨總樞

▲國民社二日挪威京城電　英國格林維克西經度九十度北緯六十九度、有無政府小島一、名彼得第一世者、現將爲挪威所合併、此事已由挪威內閣會議所決定、合併後該島將易名爲亞孟遜島、以紀念北極大探險家亞孟遜氏、該島此後將爲捕鯨之總樞云、此島久被視爲挪威之屬地、故合併後可不致引起他國之抗爭、但北極大陸之主權問題、恐將重新引起辯論也、

葡屬亂事敉平
瑪島叛黨畏砲轟　首領避身英領署

▲路透社二日芬恰爾電　瑪第拉島戰事現已終止、叛黨已降、黨魁已避入英領署、葡軍以五十五年前所造之巡艦發砲轟擊岸上砲壘、頗爲得利、叛黨見之、惶恐而降、叛黨死傷無多、平民無受傷者、英水兵已登岸保護英人生命財產、

日前陸相謀組新黨

▲電通社三日東京電　宇垣前陸相對於政民兩黨現狀、皆以爲不足打開難局、有組織第三黨意、倘宇垣出組新政黨、豫期政友民政兩派議員、至少將有七八十名加入、民政黨爲避免走失議員、刻謀推宇垣爲朝鮮總督、以解此厄、

日藏相私邸之炸彈
僅損牆壁未傷人　料含有政治性質

▲路透社三日東京電　昨晚十時甫過、藏相井上宅內有一炸彈爆炸、僅微損牆壁、及碎玻璃窗數扇、而未傷及一人、對街日后母家、亦爲炸彈碎片所中、炸彈力並不甚大、乃用藥線燃炸者、至是否擲入牆內、抑豫先置放、尙不能斷定、兇手逃逸無蹤、其目的必含政治性質、炸時井上適不在宅、

前印督歐溫抵倫敦
蒞站歡迎者綦衆　謂印局不難戰勝困難

▲路透社二日倫敦電　前任印督歐溫偕其夫人今日由印度抵倫敦、在維多利亞車站歡迎者甚衆、除閣員外、英皇代表鄧摩爵士·保守黨要員包爾溫·康特堡大主敎·自由黨要人西門爵士·李定爵士、及穿印服之重要印人若干、皆在月臺迎接、計與歐溫握手者有五百人、本晉布公會長獻花環套其首、當歐溫夫婦出站時、歡呼大作、雖有少數人發輕蔑之聲、然爲歡聲所掩、歐溫將於本月四日赴約克見省視其九十二歲之老父、歐溫在車站語路透訪員、謂印度大局雖視前爲佳、然無人能言前途未有鉅大困難、不過此種困難、絕無莫可戰勝之理云、

背痛
背痛　骨痛　風濕等症。皆危險腎病之先兆。乃腎臟不能由血內吸收毒質使與小便一併排洩之明證。
凡此種徵象。如忽視之。則身體及生命皆遭危險。在全球各處已享五十餘年盛名之第威德補腎丸。乃爲醫治此症之唯一靈藥。
▲請向各大藥房購用可也
第威德補腎丸

外搽　六零六
主治　疥瘡癩頭爛腳　濕氣梅瘡濕瘡癬痔　及一切皮膚破爛等　皆可治用立見痊愈
大盒一元　小盒二角
上海四馬路　大和大藥房發行
各埠均有　藥房出售

新華人壽儲金是保險的儲蓄

購買海關金單位支票(簡稱關金)
或關金鈔票本行賣買海關金單位將及一載價格克己久為各業所稱便恐未週知謹此佈聞
尊處完納進口關稅請至漢口路江西路角
浙江實業銀行。
電話 六七二二一至六七二二五

別開生面的定期活存 儲蓄存款
定期存款宜於整數活期存款難得厚利本公司為應存戶之需求特添設定期活存儲蓄辦法祇要在指定期限以內雖數目小至一元亦可陸續加存較諸別種定期存款為便利息又較諸活期存款為優印有詳章承索即奉
通易信託公司 總公司 上海北京路二二六號 虹口分處 北四川路海甯路口

寄航空信 簡便迅速
南京北平綫 除星期一外每日上行下行各一班 經過徐州 濟南 設站停落
京平綫開航初期 專運郵件 暫不載客
上海漢口綫 除星期一外 每日上行下行各一班 經過南京 蕪湖 安慶 九江 設站停落
漢口宜昌綫 每星期上行下行各三次與滬漢綫連接 當日直達 經過沙市設站停落
空中旅行 穩捷舒適
滬漢綫因郵件增加乘客擁擠自五月一日起往返客票價目略有增加希乘客注意價目表及詳細章程函索即寄
中國航空公司啓 上海廣東路三號 電話一一〇九五・四・三

大力乾牛奶果 是育嬰滋補唯一妙品
大力果乾牛奶質料與新鮮牛奶一般無二且曾經紫外光照射生活素特富油質適量消化更易嬰孩用以代乳成人以之滋補均稱唯一妙品
茲有詳細哺嬰指南及軟骨病新療法函索附郵一分即奉
美國紐約乾牛奶公司監製
上海福州路九號茂和公司藥品部總經理

"美的過程"
一 雀斑疹刺粟累滿頰對鏡顧影自悲自嘆
二 敷搽嘉利生除斑香膏
三 斑疹全除皮膚細嫩容貌較前更美
每盒一元每打十一元外埠函購請用郵匯票一盒至四盒寄費四角如郵匯不通以郵票代

金鷹大藥房 上海四川路四百念五號

美國財政收入短絀

將發債券以資彌補 失業工人近六百萬

▲路透社二日華盛頓電 美國國庫至財政年度第十個月月底、將短少美金八七八・〇〇〇・〇〇〇元、此為近十年來最巨之數、現恐至六月三十日尚將增至一千兆元、大約將發行長期債券以彌補之、▲美聯社二日華盛頓電 美勞工聯合會今日發表、全國失業工人仍近六百萬、

特羅貧基飄流國外

要求入居西班牙

▲路透社二日君士坦丁電 俄人特羅貧基電致西班牙與迦泰蘭民國總統、請准其入居西班牙、按西班牙外長勒羅近曾聲明、如有種種戒備、可許特羅貧基居於西班牙國內、

西班牙女子參加游行示威

人數之衆前所未有

▲路透社二日巴塞洛那電 一九〇九年以來西班牙女子參加游行示威之行動、從未有如今年五一節之盛者、昨日行政署前之騷擾、其特色為女子人數之多、當警察向示威者開槍時、有一女子年約二十、高執紅旗、從運貨汽車躍下、率領衆人衝擊警察、羣衆中有一部分甚仇視警察、惟保安隊出塲恢復秩序時、羣衆則向之歡呼、

日人孤鷹飛渡太平洋之壯舉

今晨由東京出發

▲路透社三日東京電 明晨如天氣佳好、青年飛行家號稱日本孤鷹吉原、將於上午十時在東京郊外出發、作橫渡太平洋之飛行、此行由報知新聞予以贊助、按吉原曾在德國學習航空術、去年曾由該國獨駕飛機、以十一日飛抵東京、由此得名、此次飛渡太平洋、不携伴侶、所取之程、為尋常航海船所不行者、故如被迫降落、有死無生、雖途中有驅逐艦隨時瞭望、但如遇濃霧、亦不能見之、

美國尼州新頒法律

賭徒怨耦者大歡喜

▲美聯社二日雷諾電 美國尼伐達州新頒離婚律、限制較寬、且須祇在境內居住六月、即可援用該律呈請離婚、此律甫於今日發生效力、而一日之內、此間各法庭所接離婚訴案、竟達三百件以上、數額之多、可謂在美國首屈一指、按尼州於數星期前大開賭禁、規定一切賭博皆為合法營業、今後輔以離婚新律、在賭徒與怨耦視之、誠可視為脫離禮法束縛之樂土矣、

德殺人犯上斷頭臺

臨刑絕無懼色

▲國民社二日柏林電 所謂火炬殺人犯德茲納爾者、去歲出事時、全歐曾為驚恐、今德茲納爾已按德國法律、受梟首之刑、德氏臨死毫無懼色、而執行死刑者為八十一歲老翁、即世界最老劊子手萊恰得是也、此項死刑為三年來第一次、蓋一九二八年聯邦政府曾請求各聯邦停止死刑之執行、以待國會新刑法之頒布、但德茲納爾之兇惡實逾常軌、不下於杜斯多夫之惡魔古蕩登、實有預先執行死刑之必要、即古蕩登恐在本月底亦將上斷頭臺也、至德茲納爾所犯之罪、為在荒野殺一行路人、將其屍體置於空汽車內而焚燬之、然後命其妻向保險公司冒領巨額保險費、

公電

⊙開封來電 各報館大鑒、頃據浙江省黨務執行委員會電稱、不平等條約、實為帝國主義侵略弱小民族唯一之工具、我國歷年以來、社會之不安、政治之紛擾、經濟之枯竭、都市之衰敗、推求其源、靡不以不平等條約為其基、若不澈底廢除、不惟我國永陷於次殖民地之地位、即世界和平、亦必因帝國主義利害衝突而破壞云云、消息傳來、發憤同深、當此我國革命運動積極發展之際、各國際間應如何本共存共榮獨立平等之精神、予以協助、俾早進於世界大同之域、乃帝國主義者、竟仍本其素來之傳統觀念、對於不平等條約之廢除、狡辭推諉、不肯履行、則其心中固仍以我國等於其他殖民地之地位、而不容有獨立平等之日、本會為我國民族政治經濟自由平等計、為我國行政權司法權之尊嚴計、願兩河數千萬民衆、具最大之決心、為取消不平等條約與帝國主義者相搏戰、凡我全國同胞、亦當一致奮起、合力以赴、吾人深信帝國主義之强横、終有摧毀之日、民族自決運動、亦必有實現之時、務祈我政府當局、抱定主張、澈底對付、不廢除一切不平等條約、誓不終止、凡我同胞、當作後盾、一息尚存、義無反顧、臨電迫切、不盡欲言、敬佈熱忱、諸希公鑒、中國國民黨河南省黨務指導委員會叩東、

要聞

⊙張作相日內返瀋

▲代理邊署職務重要 ▲不能赴京出席國議

瀋陽通信、張學良副司令赴平組織副司令部、並南下參加國民會議、預定期間為一個月、當瀕行時、以東北政外交各項、均關重要、遂仍照前次入京辦法、電邀吉林省主席張作相來瀋坐鎮、維持東北治安、并主持一切事務、張作相氏、自月前由吉莅瀋、就任吉省黨指委後、並未返吉、即往錦縣原籍省親、旋得張副司令啓節入關消息、當復趨瀋晤見張副司令、商洽東北軍政問題、迨張副司令於十八日赴平後、張作相對瀋垣軍政方面、略加佈置、乃亦專車返吉、蓋因離吉日久、該省政務、諸多待理、故不得不親往部署、惟以代理邊防公署職務重要、曾表示於最短期間返瀋、茲聞邊署及省府兩方、已得張自吉來電、謂日內即首途到瀋、並謂中央曾電邀赴京出席國民會議、但以代理邊署職務重要、不能前往、已電復中央詳陳一切矣、(二十八日)

⊙蔣作賓過瀋時之談話

▲此次回國報告事件甚多 ▲德實業團對華印象極佳 ▲蘇俄五年計劃瞬將成功

瀋陽通信、駐德公使蔣作賓氏、由德啓程歸國、道經蘇俄、稍作勾留、視察其五年實業計劃、四月二十四日抵哈、二十六日下午一時二十六分抵瀋陽、事前經由中國旅行社代定凌格飯店九號房間下榻、胡維德夫婦、并與蔣氏由哈同來、蔣下車後、遂往東陵遊覽名勝、五時頃返寓、次日(二十七)訪瀋垣中外各要人、下午四時半訪省政府主席臧式毅於省府、記者因未到發表時期、尚不能見告、途經莫斯科、會與莫全權會見三四次、在到莫斯科時、適中蘇會議開第三次會、我方提出贖路案、俄方亦提出對案、近況極好、此次歸國、所欲向國府報告事件甚多、舉行第四次會時、余(蔣自稱)已起程歸國、結果如何、尚未得聞、關於會議情形、莫全權時有電報中央、至於贖路問題、在過去時期中、我人失去極多良好機會、由於我國人之自欺性、吃虧頗多、至於德國實業團去年到華考察歸國後、印象極佳、唯以為驚奇而表示惋惜者、則以中國以農立國、農產物之豐富、乃麥米之類、尚仰賴國外之輸入、卒因於政治之不良、彼以為如中國在最短期內、政治能上軌道、定有長足之進展、德國值大戰之後、經濟困難、決無現金之力投資中國云、其所能取以投資者、有大宗之機器、蘇聯之勵精圖治、擺開空談、從實際去作、五年計劃轉瞬成功、頗值得世界之注意、中俄之間歷史與地理關係深切、則尤值得我人之研究、世界恐慌、在資本主義與社會主義之互相傾軋、資本主義之不易破壞、社會主義之能應運而起、亦各有其力、在蘇聯之五年計劃成功、世界必感受影響、蘇聯貿易積極圖輸出、絕對不使輸入、吾人對於研究任何主義、總要以學者眼光研究、譬如看馬克斯學說、決不致照馬克斯學說去做、研究與實行、是兩個問題云云、蔣氏又稱此次回國、係外交官慣例、因出國數載、急須回國一行、且外交上頗多秘密、非文電所可傳達、必須親身報告、現在國際間對華態度、仍不脫其協調故智、決不肯採取單獨行動、故我國欲求自救、切勿希冀任何一國援助、必須本國全體民衆、共同努力、始克有濟云云、(四月二十七日)

⊙內政部頒發縣區整理大綱

▲令各省尅期查議具報

行政院第十八次國務會議、根據全國內政會議決議案、議定縣行政區域整理辦法大綱十條、昨已令飭內政部轉行各省政府民政廳切實遵辦具報、內政部遵即通咨各省、文云、「案查全國內政會議議決案內、有河北省政府提議勘劃各省縣插花地、以清疆界、而一政權一案、又河南省民政廳提議、勘定種花地段改隸所在縣分管轄、以一事權、而利行政一案、又本部民政司提議、整理全國各縣行政區域一案、經大會併案議決、將原則通過、送內政部詳定基本辦法、分行各省切實遵辦等語、紀錄在卷、大會閉會後、復有貴州省民政廳送到擬請通令各省、按照勘界條例、重行勘查、釐正省界、以便治理提案一件、其內容與前三案大致相同、自應併案辦理、經即詳加審核、我國各縣行政區域、沿襲明清舊制、界劃至為參錯、於治理上極感不便、誠如各提案原文所云、本部有見於此、前經擬訂省市縣勘界條例、以為立疆定界之標準、呈准公布通行遵辦有案、現值全國厲行自治之時、縣為自治單位、如疆界不齊、於劃定自治區時、必多窒礙、況改劃省區案、既經四中全會議決籌辦、尤須首先着手整理縣區、以免華離割裂之弊、全國內政會議、關於勘劃插花地各提案、既經各省政府代表一致通過、當無扞格難行之虞、業由本部依據議決案、擬訂縣行政區域整理辦法大綱、以為省市縣勘界條例補充辦法、呈奉行政院本年四月二日第一零三號指令提經第十八次國務會議決議照准在案、除分行外、相應檢同縣行政區域整理辦法大綱二十本、並附省市縣勘界條例三本、咨請貴省政府查照轉飭遵辦具報為荷、此咨各省省政府、」附縣行政區域整理辦法大綱如下、一、整理縣行政區域、除依省市縣勘界條例各條之規定外、應依本辦法大綱辦理、二、縣行政區域、如有省市縣勘界條例第七條所列各款情事之一、行政上感有重大不便者、應即切實加以整理、三、整理辦法如左、(一)釐正、將毘連各縣邊界交錯之地、劃歸整齊、勿使參差、(二)互換、為管轄及地形上之便利、將毘連各縣地段、互相更換一部分或數部分、(三)劃分、土地遼闊之縣、施政不易、應將其劃分兩縣或併入他縣一部以便治理、(四)歸併、劃數縣之一部、新設縣治、或將舊治取銷、與他縣歸併、另成新縣、整理之原則參照省市縣勘界條例第二條之規定、四、各省民政廳應於本辦法通行三個月內、將所屬各縣行政區域、有無省市縣勘界條例第七條各款情形、切實查明、詳細列表並擬具整理方案、繪圖立說、報由省政府核轉內政部查核、五、各省民政廳查擬報部以後、即須依據所擬整理方案、於最短時期內、切實施行、如關係兩省以上者、應由該管民政廳、秉承各該省政府會商辦理、六、勘界事務、應由該管民政廳、依照程序、整理縣行政區域、可由協議決定、無須履勘者、即由該管民政廳、依照程序、呈報定案、如關涉兩省以上者、應由各該省政府、會同咨部、轉呈定案、七、整理縣行政區域、如須實地履勘時、仍照省市縣勘界條例第八條第九條所定履勘程序辦理、八、縣行政區域改劃定案以後、應即依照省市縣勘界條例第十一條之規定、就新劃界綫、樹立界標、九、縣行政區域改劃以後、原有之戶口・賦稅・文卷・簿冊・與官產・公產・學校・局所・慈善機關、以及寺廟・名勝・古蹟・古物・等項、應一併隨地移轉管轄、惟人民之執業權、則仍其舊、十・本辦法大綱於設治局準用之、

⊙劉峙過徐晉京

▲出席國議並報告豫政狀況 ▲劉奇瑤發起修築許光鐵路

徐州通信、劉峙為出席國議、於四月三十日偕豫省府秘書李振鳳・行營秘書吳通生等、由汴東下、午後四時抵徐、王均偕地方各界代表到站歡迎、並登車與劉談話、劉談此行除出席國議外、並報告豫省軍政狀況、豫省要政、刻下從事於清鄉自治兩途、豫西有土匪崔二旦股滋擾、正由張鈁李雲杰部清剿、豫南有一部共匪、亦由吉鴻昌部剿辦、各縣自治、正次第施行、談次詢及報載徐海劃省問題、各代表當要求劉氏對於徐海劃歸一省、在國議席上、作有力之主張、劉表示許可研究、隨劉同行者、有豫省黨員劉奇瑤、劉近為許光鐵道發起人、赴京係向鐵部進行立案、記者因詢劉以許光鐵道之緣起、劉答稱、豫西交通阻塞、清鄉施政、均感困難、該處人民、尤感受苦痛、現由民衆自動發起修築鐵道、以發展豫西交通、路綫定由許昌經襄城葉縣方城南陽鄧縣以至光化(即老河口)長六百四十華里、估欵需二千二百萬元、擬全招民股、以三分之二出於地畝、分直接間接普通三種、以三分之一募之於商民及國內之投資、全數悉為股本性質、刻各該縣人民、咸認有築路之必要、樂於投資、最近如得到鐵部核准築路計劃以後、即可着手進行、本人代表發起人、擬具計劃書呈部云云、劉峙之專車旋於六時南駛矣、(三十日)

⊙陳調元偕皖省國議代表晉京

安慶通信、皖省各縣國民會議代表選舉、經遵照總事務所規定、於上月二十四日辦竣、並電省報告、省事務所、對於當選人所得票數、當即精確計算、迨二日始將總結果公布、各代表名單如下、(一)黨部、王建今・寗坤・吳企雲・陳調元、(二)農會、夏蘊棠・汪培實・王寄一・操宏耕、(三)商會、張蔭森・劉亮章・陶玉堂・楊力璣、(四)工會、陳卓夫・陶俊・何鑑堂・余少平、(五)教育會、楊中明・程演巽・葉家龍・張介清、以上代表、已由總事務所於公布後、即將當選證書、分別發出、選舉總監督朱熙、於二日下午五時、在民廳設筵宴請全體代表、現陳調元定三日下午偕各代表乘輪赴京、出席國議、惟商會代表楊力璣(已因病向選舉事務所具呈辭職、將以次多數高壽軒遞補、又商會代表張蔭森、亦因病呈辭、婦女團體代表舒德進張淡如等七百五十三人、曾向省事務所呈請派代表列席國議、該所已於二十九日電請中央總事務所請示矣、(五月三日)

⊙張之江宣布剿匪情形

揚州通訊、江蘇綏靖善後協會、近曾函江蘇綏靖督辦公署、請將最近勦匪情形詳示、俾得共策進行、茲悉督署已函復該協會、略云、頃准大函、承詢本署最近勦匪工作情形、茲查本署綏靖方針、分為兩種、對於成股之盜匪、主用軍隊圍勦、對於各縣隱伏及零星小匪、着各縣警隊嚴密搜勦、並令各縣長同時開始清鄉、經前期四閱月綏靖工作以後、徐淮海一帶之大股桿匪、次第勦滅、現在尚有餘孽魏友三股之殘匪五六百名、嘯聚於蘇皖交界之睢宿皖泗一帶、當第二期綏靖工作開始時即由騎兵第三師長張占魁會合第二十五路劉旅及皖泗駐軍徐團、協同圍勦、於本月馬養二日、張師長電呈該匪占據宿睢皖泗三縣間圩園劉莊二十餘座、匪巢在鮑圩找溝大小楊家圩一帶、與匪兩次激戰、計斃匪五十餘名、獲匪二十餘名、槍十餘支、該師陣亡軍官二員馬二匹、兵六名、傷團長一員、兵十餘名、救出肉票十餘人、現仍在繼續圍勦中、並擬具徹底肅清該匪計劃、由署交梁總指揮主持、統籌進行、並電皖主席、派隊在皖泗一帶兜勦矣、約計半月後、可望肅清、其次則通海鹽阜一帶之海盜、現第二十五路與省警及海軍、正在聯勦中、其次句容茅山一帶之匪、現由寧鎮區指揮官李長江負責搜勦中、其次太湖之匪、已由本署擬定清鄉勦匪計劃、須候省水上公安肅清通海鹽阜一帶與江浙沿海一帶之海匪後、再集中水警全力進勦、至其他各縣零星散匪、正督飭各縣努力清鄉與搜勦、擬在本綏靖期內、使全省清鄉工作完成云云、

飯後之樂觀如何
據智者之觀察悲觀概念之發生多從消化不良而起而消化不良又每因疏忽而來如食物不合食物過度食物太快食時無定均能攪亂臟腑使之不安但無論如何苟於飯後吞服清導丸一劑以輔助之斯可免其惡果尤妙在此丸輔助消化而無損機能不峻瀉不絞痛更不生癮也
浙江孝豐南街張君嘯清云「鄙人自服清導丸之後積滯已除每日大便一次腹中之塊亦消現身體較前更好此藥眞難得也」
清導丸各藥房均有出售 或直向上海江西路四五一號 韋廉士醫生藥局函購 每瓶七角六瓶三元五角郵費不取
韋廉士紅色清導丸
PINKETTES

一段簡單而有眞理的談話
她說：你的面膚，既細膩，又光潤，我愛你，尤其愛接觸你的面膚。
他說：我逐日光面後，必抹威廉士亞光凡而光面油數滴，使面部肌膚興奮有神，故能助成顏面光儀之豐采，為人人所慕悅。
●寄語天下愛美之美男子。請速購用威廉士亞光凡而光面油●日常用之，所費無多。
美商怡昌洋行 香港 上海 哈爾濱 (六)

威廉士亞光凡而光面油
Williams AquaVelva

天喜堂老婦調經丸
現代婦女最信譽靈藥
每瓶一元
專治婦女各種暗病不育等症
上海支行 東新橋北海路四九號

要聞二

◉韓復榘令魯南各縣辦清鄉

▲抱犢崮匪一部竄臨城
▲曹孫兩師已實行換防

濟南通信、山東省主席韓復榘、以抱犢崮匪漸就肅清、魯南匪區各縣、亟應辦清鄉善後、以期絕匪根株、乃於四月二十九日、電令第三路駐滕參謀處處長劉書香、就近令飭臨沂·費縣·滕縣·嶧縣各縣長督率民團、從速辦理清鄉善後、劉已遵令辦理電復、文駐滕參謀處有艷電報告臨城附近發現股匪、路電報告抱犢崮搜剿匪情形、茲節錄各電於下、㈠艷電敬悉、已遵令臨·費·滕·嶧·各該縣長督率民團「從速辦理清鄉善後、隨時具報矣、㈡據王軍長(均)艷電通報稱、敬日臨城附近、發現股匪、查係經谷師馬旅痛擊後、乘漾敬兩日陰雨逃去、在此間連莊會亦捕獲不少、除飭各縣嚴緝外、并通令前方各部、注意防範矣、㈢據陳師長艷申電稱、(甲)據郭團長報稱、勘函子峪山口、發現股匪四五百名、與該團第二營激戰二小時、匪勢不支、向東北焦山窩去、當場斃匪十二名、獲槍三十枝、票七名、我陣亡士兵二名、傷一名、又據該團長續報、在石家峪獲匪王貴一名、供稱香山洞·澆水洞·龍抓洞·均有土匪、多少不等、該團已分別堵剿、但兵少洞多、不敷分配、(乙)據徐團長稱張峪子·孫家峪子·裏峪子·朱窩·滿山頭一帶、山洞甚多、均無匪蹤、(丙)該師徐團、進駐西莊、許營進駐高莊、相機增援、

韓復榘今日語記者、略謂迭據前方各軍報告、抱犢崮股匪、業已擊潰、現正從事搜剿零星小股、三五日內、當能肅清、惟抱犢附近叢山、山多洞穴、到處皆是、洞復有出入口、間有連通洞、洞大能容三五十人、以至數百人、土匪地理既熟、再加用石蔽覆、搜剿工作、當非易易、余已分電令各軍積極搜索、即將來肅清後、亦必酌留軍隊、以能敷分配剿匪為度、期為魯南永除痛苦云云、又曹福林部二十九師、與孫桐萱部二十師換防、曹昨率師部各處與所屬部隊乘二列車由青州回濟、孫部二十師六十旅長馬進功、昨率部乘三車過濟赴青、(二十九日)

◉遼寧省實行營業稅

▲瀋市商會提出商榷書

瀋陽通信、遼寧省定期五月一日實行舉辦營業稅、業紀前報、此項新稅條例及施行細則并罰則、曾先期經財政廳遵照國府頒行綱領與東北財政會議議決案、斟酌遼省之特殊情形擬定、提出省政府委員會議決通過、嗣在財政廳召開全省稅務會議時、各縣稅捐局長均到、復將該項新稅則、詳加討論、各條文微有修正、復經財政廳審查明確、呈由省政府咨准財政部、定於五月一日照新稅征收、并函全省各縣市商會轉知商民遵照新稅則完納、瀋陽市商會、以舉辦新稅、關係商人利害、曾組織委員會切實研究、擬有商榷書、自奉到前項通知後、遂於二十九日上午十時、召集各同業公會開會、共同討論、至下午四時閉會、通過商榷書、一方面遵照新章納稅、一方面具請財政廳採納施行、茲將遼寧財政廳徵收營業稅通令錄下、「為令飭事、查裁撤釐金、改徵營業稅、早經國府通飭全國、限期舉辦在案、惟當此權政更始、經緯萬端、若不縝密考查、誠恐轉多窒礙、本廳有見及此、爰遵國府頒行綱領、及東北財政會議決案、斟酌本省特殊情形、經已周詳審慎、擬定營業稅各項施行章則、並提出省委會議決通過在案、現在籌備業已就緒、定五月一日施行、本省原有銷場稅、自同日起一律裁撤、以免重徵、惟各商號舊存已納銷場稅之貨物、售出之後、仍應繳納營業稅、不得剔除、藉杜流弊、嗣後各商民等、務須深明大義、恪守定章、更須知納稅為國民應盡之義務、倘或陽奉陰違、舞弄弊端、章則具在、定當執法以繩、至於稅局員司、如有刁難勒索情形、並得隨時舉發、本廳長亦當依法嚴懲、決不姑寬、除呈報外、合令該局遵照、轉行布告商民知照、」(二十八日)

◉蘇省國議代表晉京

國民會議江蘇省當選代表、以國民會議開會在即、現除秦瓜湖·于小川·鄧錫勇·馬飲冰·楊興勤·黃宇人·于樓忠·陳斯白各代表在省外、邱立嶸·汪振秋·錢孫卿·陳長庚·張恨天·王次青·惠紀之·王敏庭·張民權·李升伯·張守一·夏鼎文·高柏楨·藍伯華·鈕永建·狄膺·仲建卿·葉秀峯·葉聯奎·彭大銓·石民傭等、昨亦先後抵省、即往省事務所領取當選證書暨旅費等、各代表并已定今日(三日)赴省政府委員歡宴後、乘下午二時特別快車赴京、又昨晚胡總監督假座省府會議室、歡宴各代表、省府各委員廳長等作陪、又聞該所所務報告書、業已印就、分送各省市代表若干冊、以便携帶赴京、(三日)

ILFORD
依爾福
乾片　軟片　印紙
依爾福各種出品感光易速影象顯明所以久享盛名為攝影家所樂用
中國總經理　上海五洲大藥房

新華人壽儲金是保險的儲蓄

北平 呂公望賣字 文 廉潤一月
本年增改新例因樂行八折廉潤一月以為優待并招請各省埠分收件處待遇優厚
上海法租界西門路卌五坊十八號總收件處
潤例詳章函索即寄 本外埠大箋店均代收件

粵路股東鑒
現准廣韶路局將二十年四月份公債息欵案洋四萬元支撥到會又第二期息欵業已開派(派至六月底止)對於外埠寄票取息者曾擬具通融辦法呈部核示嗣因有僞票發現經奉部令凡領息者須將全張債票繳驗路遠者准將數次到期息票合併領息(以六期為限)此佈
粵路公債基金保管委員會

徵求合作
茲有穩固商業利益豐富不事投機如有意合資數萬創此宏業請函申報館一三三六信箱容再約期面談

建蘭新貨已到
本園專人採辦各路大葉白建蘭素心建蘭廣東黑蘭新貨已到其他絹花月季白蘭珠蘭茉莉棕竹鐵樹等花卉盆景應有盡有如蒙惠顧請駕臨上海西門外方浜橋南首陸永茂花園便是 電話(0[illegible]7[illegible]0)

特別改良蠶種減價發賣
今年春蠶孵化以來天氣不順各處蠶汛成績至劣本店蠶種尚有餘額為補救蠶戶飼蠶起見不恤血本售價特廉倘蒙賜顧不勝歡迎之至分銷簡章函索即寄原種一化性亦發售此啓
上海北四川路豐樂里五號 振華蠶種本店

西湖肺病療養院
醫師全係肺病專家 診療均屬最新方法 各等病室背山臨湖風景幽雅 看護週到飲食清潔尤其餘事 函索章程附郵四分
院址杭州裏西湖葛嶺山腳智果寺旁 電話西字一一〇
院長 醫學博士 公共衛生學博士 金昌世

必定靈牙痛藥
◉司徒博牙醫生發明 ◉衛生部中央衛生試驗所化驗證明 ◉任何牙痛必定靈驗
各大藥房大公司律經售 總發行上海霞飛路馬浪路口中國牙科醫院內

白濁專家 姚佐頓醫生 新法洗射白濁
白濁乃花柳病初步異常危險起勢刺痛痛減便須毒延毒至背髓必致瘋癱若發於外則變橫痃魚口下疳血淋潰爛更痛本醫生有鑒於此專門研究此科獨具實驗心得特備各國最新白濁儀器新法洗射保無痛苦又特製各藥從根本治理十年八年曾多方醫治不愈者均能藥到病除永不復發(診所上海三馬路大舞台對面)
姚佐頓醫生謹啓

四明商業儲蓄銀行廣告
本銀行開設以來歷有年所設總行在上海北京路並設分行於寗波路口等處其他各大埠均有委託代理機關專營滙兌押滙商業往來各種存欵儲蓄存欵各項收欵以及貼現等一切銀行業務無不手續簡捷誠信優待其有特別存欵儘可隨時面議如蒙惠顧無任歡迎
德律風號碼 日間營業部中央六三九八 總理室中央六三九九 夜間休息室中央六四〇〇

大陸銀行 上海儲蓄部
本部營業獨立
另撥基金公積
擔負無限責任
保障儲戶利益
存欵章程函索即寄
上海分部 南京路
上海支部 天津路 靜安寺路 霞飛路 虹口

種德園 婦科聖藥 烏雞白鳳丸
上海河南路中

◉蕪湖快信

▲蕪宣廣長途汽車路、蕪湖至灣沚一段、本係借寓湘路基、最近安徽省政府已決議收回、擬創辦輕便鐵道、以便交通、並已令知建設廳着手進行、

▲陳調元來蕪校閱部隊、因事稽延、惟駐蕪五十七師一百七十一旅王樂善旅長、已於一日晨集合在蕪三百四十一團部隊、在公共體育場舉行預備校閱、又當塗發現股匪、該旅因徇各界之請、昨特派兵一連、馳往兜擊、

▲蕪湖外僑租借地租價、向以錢碼計算、蕪公安局近因年來錢糧及各項附捐增加過倍、錢價低落、無形減少、實屬不敷支付、特依照各國公共租界章程第七條之規定、已函知各國領事、自本年分起、每畝地租一律改繳大洋三元、

▲駐蕪京滬漢各報記者、為聯絡情感增厚採訪力量計、特組織各報駐蕪記者團於中山路、經於一日成立、

▲皖岸緝私專員辦事處、奉令於四月底結束、所有皖岸緝私及駐蕪之財部稅警特務團獨立第二營、自五月一日起、概歸皖岸稽核處管核、

▲皖營業稅、自五月一日起啓征、蕪專員馮恩普、召集縣商會縣政府·公安局·財政局、合組評議會、決議函請縣商會召集在會各商戶催交申請書、其未入會各商戶、則由專員派人協同警察催繳、

地方通信

松江

莘莊孫案綁匪判決　莘莊富農孫祥雲、於前年五月二十一日晚被匪擄綁勒贖、輾轉藏匿無踪、嗣經水上省公安隊一區第一隊、緝獲黃妙根·劉阿四·沈阿友·俞甫根·楊金生·陸金林·蔣志誠等、並由孫祥雲妻孫徐氏女孫寶珍、指控族姪曾充小學教員之孫守梅、有共同擄綁嫌疑、水公安隊獲犯中、有蔣志誠一名、供出藏匿肉票於浦東某屋、當派水警押同前往營救、行經閔行起岸、詎該蔣志誠躍浦落水身死、從此孫祥雲即杳無踪跡矣、以上各匪、迭經承理司法之縣政府偵訊、嗣縣法院成立、除偵查終結、提起公訴、經刑庭公開審理終結、業已宣判、黃妙根劉阿四共同擄人勒贖二罪、各處死刑、褫奪公權無期、俞甫根減處無期徒刑、褫奪公權無期、楊金生陸金林各處有期徒刑十二年、褫奪公權十五年、裁判確定前、羈押日數、均以二日抵有期徒刑一日、孫守梅宣告無罪、

松金日報定期出版　松金兩邑地方熱心人士、鑒於兩邑輿論黯淡、爰經發起組織松金日報、籌集基金三千元、業已籌足半數、於日昨假座縣商會開發起人會、舉定殷石笙蔡仲瑜為正副社長、高君藩等為董事、委托本城商務印刷公司承印、定本月十日出版、

無錫

五分局破獲大賭窟　本邑通惠路社橋頭竟成廠、現值停車時期、各職員大都無事、是以終日在廠、呼么喝六、大賭特賭、如沙蟹·牌九·麻雀等等、輸贏甚鉅、後經人密報該管公安第五分局、派警前往查捕、當場捕獲賭徒楊潤泉等二十一名、隨即帶局、由彭分局長開庭假預審一過、飭令收押、正擬備文移解總局時、詎有湊品三者、到局要求免解、由錢包辦、嗣即着令各賭徒湊集大洋四百元、為了結條件、始將各賭徒一併釋出、

西杜甲連封案續獲盜犯　本邑公安第八分局長周叔山、對於緝捕盜匪、不遺餘力、前日又親自率領杜炳南等化裝出發、僱乘漁舟、馳赴新安鄉周潭橋附近袁窩潭里地方偵緝、當獲夥封西杜甲連封案中要犯朱根大一名、隨即帶局、開庭訊問、該犯供稱年三十歲、業農、去年九月間、初次行封石塘灣周竹斗、周景勝二家、今年上月間、到廟下行封許小福張季頭阿妹等家、我分得大洋三元、西杜甲連封案、共去十二人、我分得洋二十元等語、周分局長據供後、即於昨日備文呈解縣政府法辦、

縣救濟院成立　無錫縣救濟院、前經縣行政會議議決設立、復經縣政府會議聘定院長、籌備一切、擬就章程、呈由民政廳核准備案、以原有之同仁堂·育嬰堂·普濟堂·平民習藝所等聯合組織、茲已於五月一日、先行成立、開始辦公、租定同仁堂為辦公處、昨由正院長楊翰西副院長秦亮工、將成立日期及經過情形、呈縣備查、

絲廠業重要會議　昨日絲廠同業公會、以討論絲業公債支配問題、特開會員大會、到各廠代表三十七人、議決一、絲業公債改良機器之二萬、應一百一併照蘇浙滬現有車數支配、由各廠自行領回、改良機器、如移作別用、一致反對、二、各租廠以絲市不振、違於極點、商請房主、折減房租、並仿照上海辦法辦理、以新繭以前為止、次議營業稅等問題、議畢散會、

常州

各業反對營業稅開征　武邑綢布莨表絲線業等二十八業同業公會、二日致電立法院·財政部·省政府·財政廳、略謂蘇省營業稅條例、超過部定大綱者頗多、其條例雖經財部修正、然仍多苛細擾民之處、江蘇財政廳不加顧念、遽即訂期開征、羣情憤激、茲經屬會等聯合會議議決在中央營業稅法未頒布以前、對於開征通令、誓不承認、用特據情聯銜電呈、伏乞嚴核、立予飭令制止、以順輿情、而維法統、不勝迫切待命之至、

申新六廠棧房失愼　武邑小南門外申新第六廠北部堆花之棧房、於二日下午十二時三刻、忽告火警、當時各區洋龍、馳往灌救、因屋內花衣堆積頗多、計焚去房屋八間、屋內花衣、悉行焚燬、并延燒至鄰右莊龍大家、焚去平屋三家、歷二時許始熄、至申新廠損失、約在四萬元左右、起火原因、尙未查悉、惟保有火險、當有相當之賠償、

常熟

新承審員已來常　本邑承審員顧裕尙、因辦事棘手、呈請高法院辭職、業已照准、遺缺委武進地方法院候補推事柴祖彭接充、

水警捕獲大批盜匪　本邑水警十三隊巡船、於一日下午、行經蘇界之陸墓塘地方、據人密告、謂該處亭子浜附近、有可疑船隻一艘、經一分隊巡艦長胡錦標、前往探查、果獲船主劉小二、夥友朱阿二、及婦女等數名、因確有可疑、帶回巡船、訊據劉小二供稱、並不為匪、惟認在鄉間常作小竊、並對於前封永義昶·永義祥兩信船之主犯、略有知曉、胡艙長當將劉等帶至常熟、往一分隊長倪佐有處報告前情、倪聞悉之下、即又添派巡船、率同劉小二等、至東唐市、在小酒肆內又獲住楊小老一名、旋又至撐涇西白酒面木排廊、查有網船三艘、經上船盤詰、舟中僅有女子及小兒多人、據云男人都往岸上去了、巡船暗在附近守候、未幾果獲楊小保·王小老漢·李小老·(即文林)等數人、供稱、以打鳥為生、不敢為盜、并在船上搜出鳥槍二枝、灰嗶嘰夾衫·絲羊絨頭繩衫·雞皮梻褲子·嗶嘰褲子·月白杜布·及白斜文短衫等件、該分隊均認此贓物、頗有關係、乃一併連同嫌疑犯等、押解來城、往隊部報告、詎於八時許經行洋澄湖時、忽見迎面來有兩網船、當令檢查、詎該網船中、忽然發槍二響、警知有變、乃亦開槍示威、匪知有備、攏向左側港中逃去、當為警追獲伍保才孫以桂李文田朱同興及搖船之李老老等五人、當一併連夜帶回隊部、經倪分隊長詳加訊問、均供認於二月十九日、在張家匈搶劫民信局信船不諱、倪分隊長略訊一過、暫押隊部、定三日解送十三隊隊部、轉解縣司法訊辦、

南通

江北沿海伏匪　江北沿海呂四三餘各場海匪、刻經護漁勦匪軍警勦平、惟仍有伏匪未清、「一日二八二團、及保安警隊、會合水巡隊實施搜緝、捕獲要匪曹濤等三名、證據確鑿、即就北洋橋口槍決、

江北各縣汽車捐問題　建設廳新定營業汽車捐、「每輛每月繳十元、並須繳保證金一百元、」江北各縣汽車業、一致反對、建設廳召集各縣建設局長、開會議決各項如下、㈠本縣及鄰縣營通營業汽車月捐、照新章辦理、㈡普通營業汽車保證金、凡在二十年一月以前開辦者、其保證金改用五百元之殷實舖保、二十年一月起開辦者、照新章辦理、㈢各縣營通營業汽車執照、一律停止添放、惟汽車業、仍繼續酬減捐、

平潮獲匪解縣　縣警隊、二日將平潮獲匪湯小冬·顧秉成·錢金·馬兒子·陸生·陳炳·周海等七名、押解縣府訊辦、

鎮江

蘇民會代表為營業稅問題請願　蘇省商業團體民會代表、於一日先後集合省垣、在顧懋以後、對於營業稅問題、在鎮江商會、作一度討論、僉以蘇省營業稅、省方既已決定開徵、勢難再緩、惟營業稅法、現正在立法院擬訂、稅率之高低、關係至為重要、決就迭次請求意旨、歸納為下列六點、㈠稅率用千分法均等計算、無論營業資本、不得超過千分之二、㈡徵收時期「依照民國十七年裁釐會議、議決營業稅大綱第一條、營業證既每年換領一次、而應徵稅額「又按全年計算、應照忙漕辦法、分為上下半年、每年兩次、㈢滯納罰金、應照忙漕辦法、逾限兩月以上、加收滯納罰金十分之一、其有漏稅應課罰金者、除令分別補稅外、應適用違警罰法辦理、至蘇省條例、原訂停止營業、及蘇省所訂營業稅處罰暫行規則、罰則太重、均應撤銷、㈣依照民國十七年裁釐建議、議決營業稅大綱第一條、已向中央繳納所得稅之公司、及已由中央徵收特種捐稅者、不在各省徵收營業稅範圍之內、則凡販賣已納統稅特稅之貨物、及其直接製成品、不得再徵營業稅、㈤繁賣業、係屬批發性質、應請免稅、如有兼營者、祇能按其零賣營業課稅、㈥營業證、係商民納稅後公家給予一種納稅憑證、與忙漕版串相同、不能再貼印花稅、以上請求原則決定後、當於二日、由于小川·錢孫卿·李升伯·王敏庭·藍伯華·張守一、聯名電請立法院、於擬訂營業稅法時、容納上述意見、并定於四日、同赴立法院請願、

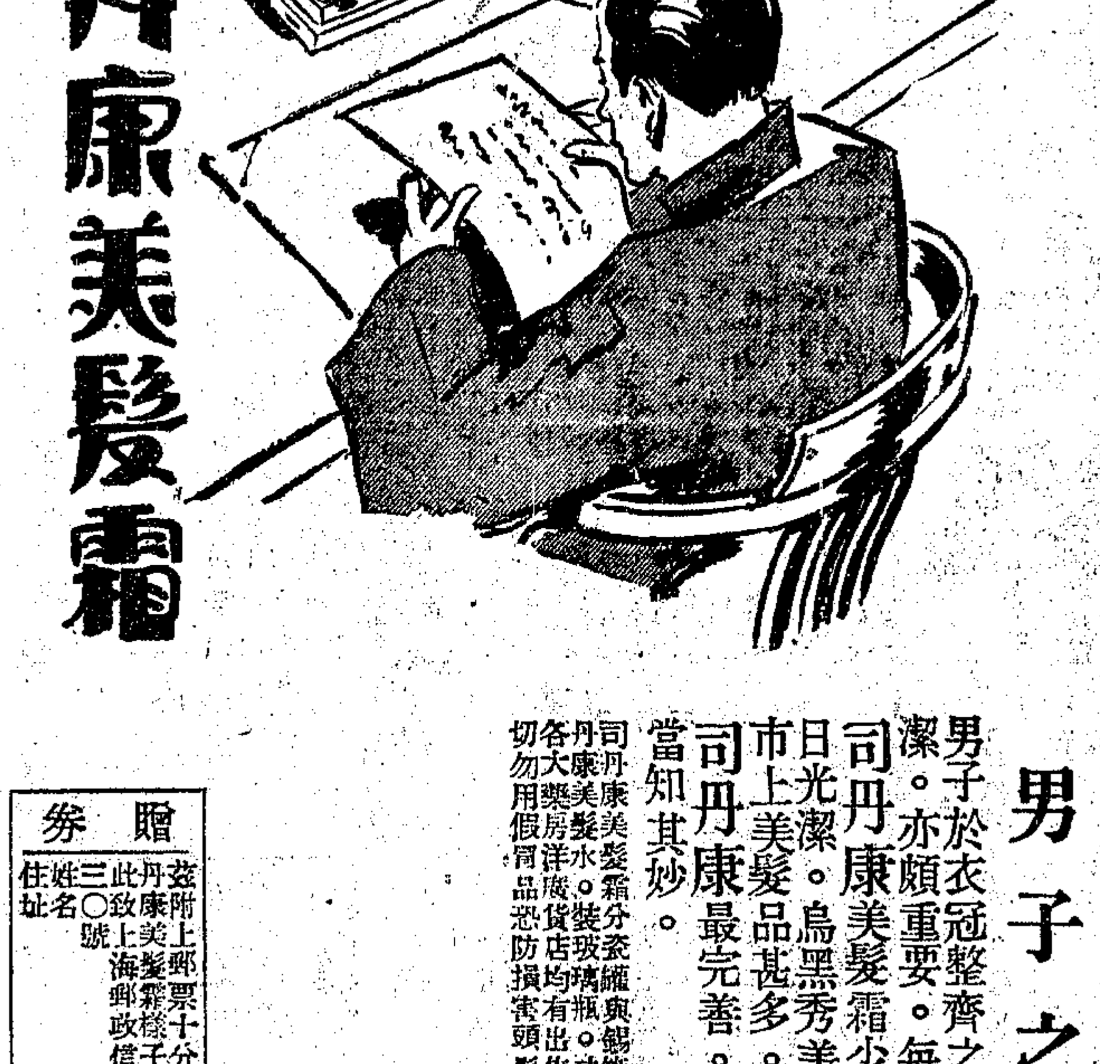
司丹康美髮霜

男子之髮
男子於衣冠整齊之外。髮之光潔。亦頗重要。每晨理髮。搽司丹康美髮霜少許。髮必終日光潔。烏黑秀美。
市上美髮品甚多。祇司丹康最完善。一經試用。當知其妙。
司丹康美髮霜分瓷罐與錫管二種。又有司丹康美髮水。裝玻璃瓶。功用與霜無異。各大藥房洋廣貨店均有出售。切勿用假冒品恐防損害頭髮。(六)

贈券
茲附上郵票十分即寄司丹康美髮霜樣子一小管
此致上海郵政信箱一一八三〇號
姓名
住址
(申四)

Stacomb
MAKES THE HAIR STAY COMBED
美國威廉華納公司
上海廣東路三號

一帆風順

派克
派克自來水筆精巧靈活、著作書寫、流利絕無滲漏之弊、有如行舟乘風疾駛、所向無前、
派克自來水筆活動鉛筆案頭用筆之筆管為不碎物質製成、重量較以橡皮製者輕百分之二十八而儲墨量則多百分之十七有奇、此為其四十七種優點之一、筆桿上所刻西文"Geo. S. Parker Duofold"、即其保證購時應請注意、顏色共有七種、而綠珠與烏珠二色尤為人所愛、
各處高等文具商店均有出售
上海廣東路三號
怡昌洋行獨家經理

派克筆之重量較其他同樣大小而以橡皮製成者輕百分之二十八
Parker Duofold
CS—31

商標

二馬路民豐里口（上海七星齋店出版）

華章電刻社

門售能代客送到府宅　招精木外埠代理函索簡章即寄

銀杯　銀像　徽章　銀盾　外埠寄去

長篇香艷武俠傑作

顧明道　草莽奇人

明道先生的撰述小說，搆思佈局，處處肯用精神，以故他的作品是逐日進步的。看過「荒江女俠」的人們，再看這部「草莽奇人傳」，當益信他近來作品有特殊的進步！

草莽奇人傳書中的內容，非僅是結構精緊，情節熱鬧，而且宗旨純正，可以喚起人們尚武的精神，可以激發人們愛國的思想，不涉神怪，不涉淫穢，而另具一種誘人的魔力！書中的男主角，都是一等一的江湖豪俠，草莽英雄，書中的女主角，都是一等一的絕世美人，天生奇女，說不盡可驚可愕的異事，話不盡可歌可泣的奇聞。

全部四十大回　足供多時消遣

愛讀明道先生之武俠小說者盍速購閱！

李根源先生題簽　范煙橋先生評點　鄭逸梅先生題序　程瞻盧先生題詞　章青先生繪圖

特價　全書洋裝四大厚冊價洋三元五角特價祇收大洋二元一角外埠函購寄費加一郵票代洋十足通用

贈品　購書一部附送寫眞圖八十幅銅圖照像十二幀書內印贈代銀券大洋五角詳章請閱書內

新書特價

(何一峯著)…小俠誅仇記…全部二册一元六角特價九角六分
(何一峯著)…湖海大俠傳…全部四册三元六角特價一元八角
(趙振亭著)…蠻荒劍俠傳…全部四册三元六角特價一元八角
(徐伯平著)…江湖廿八俠…全部四册三元六角特價一元八角
(蔡陸仙著)…飛劍游俠傳…全部四册三元六角特價一元八角
(張箇儂著)…關東奇俠傳…全部四册三元六角特價一元八角
(趙振亭著)…綠林豪俠傳…全部四册三元六角特價一元八角

外埠函購寄費加一郵票代洋十足通用

同業現批特別優待印有詳章函索即寄

上海四馬路麥家圈南星書店發行　各省巨埠各大書局均有經售

漢倫美容院

王漢倫女士主辦

●到過本院的人人滿意●未到本院的請來嘗試●

▲什麼叫做美容？？！！！不但可以改造面孔

▲到底有何方法？？！！！簡直還可返老還童　欲知詳細情形請看我們宣言

美容並非一定說是把瘰癧。惡痣皺紋油光內刺雀斑等掃除了就算盡職……不……我們的志願雖然把上面的部病症一一治愈並且還可以把普通的容顏要修理得和天仙一般諸君要明瞭法國人是考究美容的隔幾天就要美一次容男女老幼盡是這樣的美容就要給人瞧不起說他是不考究衛生失去人格宴會和一切交際都沒有他的份兒簡單說一句就是和我們中國人差不多幾天不理髮就要給人看輕本院長的

王漢倫女士自從脫離影戲生活從法國美容博士李却得氏Richter學習美容術此中心得與所以悉心應手犧牲色相替社會服務王女士親施妙手術快樂無比無不稱心滿意請來一試起見我們爲着求美所以把一切美化利用院內有所佈置得富麗堂皇光線處處合着美化身處其間不啻置身蓬萊仙境是令身心舒泰愉快難言美容一次

美的燙髮與衆不同　僅收手續費洋三元

化學修指嬌艷美麗　只收洋一元

聘請性情幽嫺之女子招待來賓務使乘興而來滿意而去

●注意●　愛好美容者請來一試便知

星期日照常營業

王漢倫女士親自監製各種化妝品名列下

漢倫艷容去鼻油霜　每盒二元
漢倫艷容去雀斑霜　每盒一元
漢倫艷容去皺紋霜　每盒一元五角
漢倫艷容霜　每盒一元五角
漢倫艷容去面油水　每瓶一元四角
漢倫艷容去瘰癧水　每瓶一元四角
漢倫艷容淨面水　每瓶一元二角
漢倫艷容胭脂膏　每盒二元
漢倫艷容硃脣水　每瓶一元
漢倫美容指甲水　每瓶一元五角
漢倫艷容細膚水　每瓶二元五角
漢倫艷容洗臉露　每瓶二元
漢倫艷容洗臉粉　每盒二元
漢倫艷容洗臉膏

▲各種化妝品皆係王女士獨創秘方靈驗異常與徒藉空言欺人者不可同日而語且裝璜考究美麗悅目自用送人均極相宜

▲外埠函購欵請掛號郵匯欵到即寄寄費照定價加一

●本院遷向德國購定特號美容機械現已到滬

院址　上海法租界霞飛路浙江路口四五八號洋房

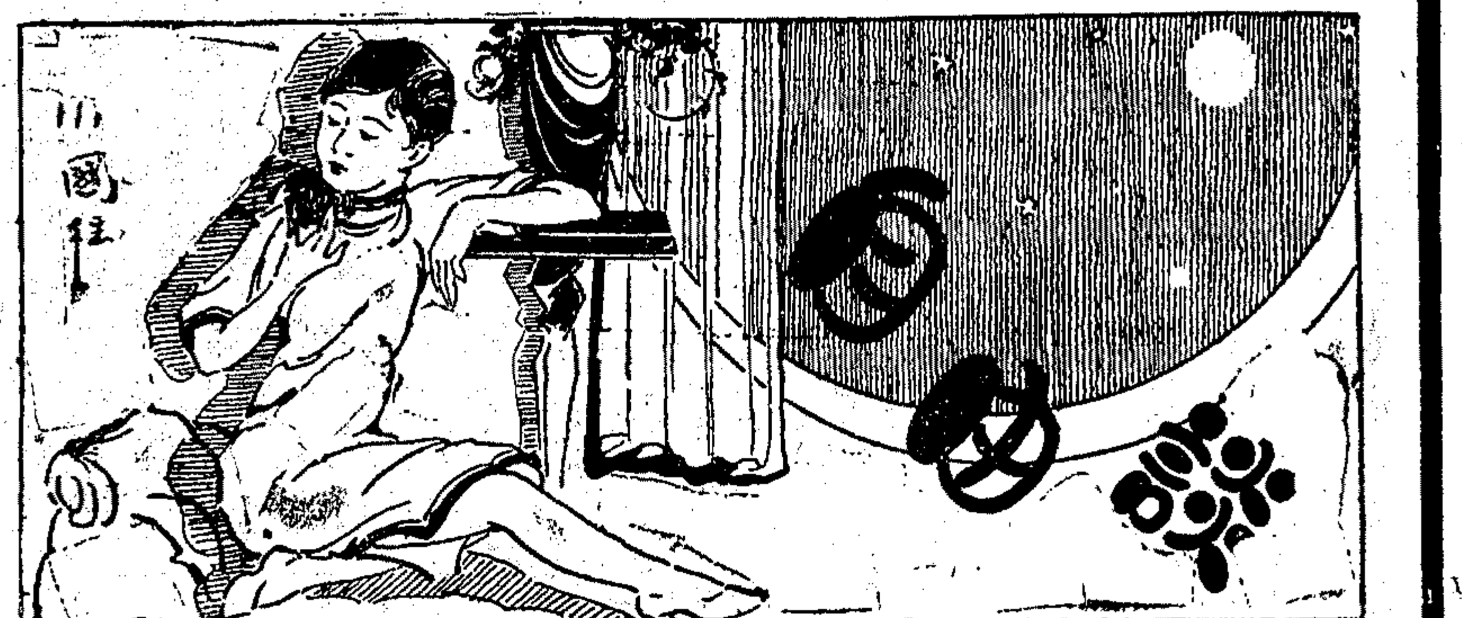

一得之言

水・秋

▲愛人像房屋與物件一樣。有兩種不同的種類。一種是極合實用而一生可以享受不盡的。一種是好看而不中用的奢侈品。

▲能使摩登女郎聽了會臉紅的事。只有一件。就是當衆說伊從來不曾和男性接過一次吻。

▲完美的愛人。和好的丈夫。不若詩人之能天生。而必須由於人爲。誰實爲之。對手方的女性或妻子而已。

▲男子們唯一的美德。即在能遏制其衝動及抵禦外來的誘惑。

▲面貌標緻。是贊揚一個女子唯一的頌詞。生活美滿。乃是贊揚一個男子唯一的結論。

▲能夠成功爲一個眞正的偉人者。只有革命。而眞正的革命者。決不會墨守成規。一成不變。

▲一個人假使想去謀殺一頭老虎。他就美其名曰運動。一頭老虎而想去謀殺一個人。我們就說它這是獸性。所謂公理。所謂罪惡。其標準本無一定。

▲一個人決不能成爲純粹的專家。除非他孜孜於某項學問變成了一個痴子。

▲每一個夢。是一種預言。每一個猜測。經過了時間的耗蝕。就可以一一的現實。

◉秣陵悲秋柳亞子

自在

吳江張秋石女士。志氣高超。致力革命。奮鬥刻苦。夙爲同儕所欽敬。曩年在滬寧工作。極爲努力。旋於白下。遭敵所害。事至奇慘。其友柳亞子悲憤尤深。亞子熱腸人也。昔年主持南社。文采風流。隱然執東南文藝界之牛耳。社友苟遭不幸。家貧無力印刷遺集者。輒斥資付梓。俠骨義行。論者多之。其於張女士之慘遇。寗能恝然。曾於故里分湖無多庵旁。營衣冠塚。并倩陳樹人諸貞壯爲繪秣陵悲秋圖兩幀。廣徵題詠。海內同文。多有題贈。亞子先後成詩詞百餘章。一唱三歎。血淚盈盈。余最愛讀其用呂碧城女士倫敦堡弔古韻。摸魚兒調詞一闋。亞子悲憤塡胸。爲友復仇之概。如金光萬道。劍氣沖霄。畢露於行間字裏。秋石死而有知。感激知己。或可稍慰而瞑目乎。詞云。嘆重來西風白下。平陵黃犢愁奏。國殤多少萇弘血。不是曹家萁豆。翻覆驟。痛一代蛾眉。也死傖夫手。天乎不壽。正奇氣挐雲。圓姿替月。英絕年三九。捫心問。慟哭新亭時候。伯仁憐我輕負。馬嵬白練香喉鎖。慘抵男兒斷脰。羞障袖。奈龍劍沈埋。難抉仇人首。雄心識否。但同泰鐘魚。清涼梵唄。虔禱空王冑。

◉海國新民救難友

心危

航安公司華陽輪。此次在溫州洋失事詳情。已誌各大報。昨日被難船員返滬。船上二買辦張紀生爲言此次全船生命。幸爲海盜所救。否則全行死亡矣。事出離奇。亟記如後。

▲大盜闢荒島　南漁山孤懸海中。爲人跡所不到。且山爲全石。草木不生。可謂不毛之地。日惟與海浪巨濤爲友。山之面積頗大。顧無人居。海盜梁梅亭。爲浙江黃岩人。橫行洋面已十餘年。部下羽黨甚多。近年梁盜大徹大悟。拋棄其刼掠生涯。而一變爲一務農捕魚之良民。梁以部下若散之四處。不免加害於人。遂團集所部。即占據此人跡不到之荒島。在島內擇地墾種。植菜培菓。並出海捕魚。藉資生活。數年以來。此荒島中竹籬茅舍。雞鳴犬吠。儼然一海國之新天地矣。

▲救護被難人　該島四面爲高峯。均千仞壁立。而無可以通行之山徑。梁梅亭棄盜爲良。安然居島中。集一般亡命之徒。作海國新民。眞所謂放下屠刀立地成佛者。此次華陽輪觸礁。在該島之下。船員旅客。被救至山麓後。梁梅亭率島內居戶前來援救。身上咸有手槍三四支。船員旅客至是知已遇盜。自分必死。詎梁梅亭即對衆宣稱。本人昔爲海盜。今已務農爲良民。此來爲誠意的相救。並不加害。如果不信。願對天宣誓。並將手槍棄去。然後援諸人上山。山高無路。男子尚可手足並用。蛇行而上。女客及兒童多人。不能上山者。乃由梁梅亭命其妻孥等下山負之以上。

▲食宿救難友　入山之難。各船員至今猶言十分危險。指甲多爬落。手足破碎者更比比皆是。及入山以後。見島內地方甚廣。茅舍多處。由梁梅亭引領一百十四名難友。分居各茅舍中。給以食物。臥以地鋪。是日大風大雨。非梁等救起。此一百餘人恐無生望。翌日大英輪來救。梁又親送諸難友下山。其中受傷不能行走者。由梁部負往山麓。諸難友感謝救命之恩。幾於涕零。梁言不必謝。祇須將本人棄盜爲良之事實。請向國內宣述。以資證明。並言本人將終老於此島矣。

▲英輪之可嘉　大英輪拉乾浦太乃號。此次往救華陽船員。熱心勇猛。英人在激浪巨波中。冒險入海。甚至馬達輪打破。流海數十里。英人仍奮進。卒將一百十四人全救上船。供給西餐。讓居客室。優待備至。諸難友到滬。猶念念不能忘云。

◉誌友聲旅行團影展

朱壽仁

攝影爲近代最普遍之藝術。愛美者視爲美術工具。究心此道者。必先於學理及技術上有充分研究。並藉經驗以擴充其天賦之審美觀念。方克在攝影術之能力範圍中。謀美感之表現。非一蹴可幾。亦非可貌飾者也。然攝影術之應用至廣。非皆如美術攝影之難窺堂奧。近代鏡箱。機械完美。稍知門徑者。祇須一啓閉鏡頭之勞。舉凡古跡名勝建築等之有歷史價值者。與風俗人情社會生活之饒興趣者。皆可收入鏡中。維妙維肖。令觀者如身歷其境。此實攝影術之特長。亦即多數攝影者之目的也。

友聲旅行團。其志趣在以旅行爲增添知識之途徑。且團員紫衆。不乏攝影名手。每游一地。輒得佳片若干幀。惟不事宣傳。僅限於團員中互相賞鑑而已。近謀提高旅行興趣起見。特蒐集團員所攝之名勝古跡等影片約二百幀。於本月四至六日。假南京路國貨商場(前市政廳)舉行第一屆旅行攝影成績展覽會。由該團職員姚元幹鄭葭瑄邵臥雲郭錫麒等四君擘劃。又商請胡伯翔伯洲昆仲幷不佞參與一切。特請出品者有華社巨子張珍侯張仲善等。此外以佳作參加者。有余洴客張少堂朱備耕等。(鵑翁亦有近作四幀參加)其他如郎靜山王大佛等。因時間忽促。未及放印。聞將俟諸二屆。陳列景物。國內者以江浙二省爲最多。他如川粵燕晉等省。亦均有相當作品。國外者有印度暹羅日本等處。要皆爲該團團員征塵所及携回之紀念品也。每幀附有說明。細閱圖文。不啻徜徉山水。其有無暇旅行者。何不擕冗一觀。增見聞。擴眼界。對名山佳水。一滌塵襟乎。

◉胡樸安之詩人懷抱

馬協褒

江蘇民政廳長胡韞玉氏。字樸安。原籍安徽涇縣。胡氏弱冠時。即躬耕自給。怡然無怨。繼以故鄉萑苻如毛。乃寄寓海上。垂念餘年。都市生涯。非所願也。氏精國學。歷任各大學教授。及鐵路課務事宜。從公從學。未稍倦怠。客春蘇省府主席葉楚傖氏。一再邀請出掌蘇政。胡氏固辭未果。履任後清廉自矢。此「第一功名不愛錢」之名譽。所由來也。胡氏酷嗜杯中物。夙有一石不醉之高風。自長蘇政以來。政躬積勞。偶攖腸胃之疾。時愈時發。近與杜康絕緣久矣。胡氏衙署東偏一角。築有茅屋數椽。公餘輙宴息於中。詩文自娛。近有詩四律。仿用刪江肴咸等韻。嫉邪憤世。幽怨如白鶴之凌空。詩人懷抱。誠徵妙異常也。原詩附錄如次。分得衙齋三兩間。詩書伴我未爲慳。大江南北常如此。白日東西幾往還。一院有花聊自適。四方多難總相關。金焦北固三山在。何用將錢別買山。自愧無才理大邦。憂心耿耿未能降。崎嶇路轉羊腸曲。慘澹天空雁影雙。入世已嗟書誤我。消愁徒負酒盈缸。美人千里音塵絕。渺渺春波采綠茫。遙憐故國好安巢。禾黍淒其一徑茅。覓食烏來空啄果。種瓜人去已無匏。慣經泛宅毋勞卜。也算服官只自嘲。昨夜春風透消息。東園梅蕊吐新苞。生何事業長纔。辜負斯民淚滿衫。幸託友朋聊自慰。偶逢詩酒口難緘。況多疾病思田里。別有幽憂付枕函。世味苦辛嘗已徧。始知澹食勝於鹹。

◉印度遊記（四二）

靈花

二十五日。西女以汽車送赴沙那大乘佛會及佛教大學。西女蓋信佛者。沙那Sarnath者。即鹿野苑佛初轉法輪教化五比丘處也。與波羅奈隔一河。河名某。云其河神爲某神之妻。從奔那到沙那。凡六英里。沿途郊外風景可觀。近鹿苑多芒果樹。成林。齋房無多。新建大學規模頗大。現有二名僧。徒弟七八人。居此。亦無山。乃平原。昔名鹿苑。今近處余尚見一鹿。其角不作叉形。而二角。各成旋轉形。黑色。此地有塔三處。余來鹿苑。與赴伽耶異矣。赴伽耶專訪佛跡。此來鹿苑甚匆忙。未暇細覽。要之佛初成道。若果說華嚴。則伽耶乃說華嚴之道場。而鹿苑乃說小乘經四阿含之道場也。有博物館一處。乃許多破敗之塔像。爲英人收拾而建立者。余因未暇細閱佛跡。仍回波羅奈。波羅奈之名亦詳於法華經及他經。余爲詩以誌之。鹿野苑前逢小鹿。波羅奈市謁名僧。潮流萬派歸洋海。會有象王應運興。

二十六日。遊一印度教圖書館。其教有拉馬克利須拿派者。乃近年一大派也。初聞美國女子某氏傳其教。余亦讀美女士之書。尚未以爲異。比在該圖書館讀法國羅曼羅蘭所作傳。乃知克利須拿實非常人也。羅曼羅蘭今之有名世界和平運動家。蓋印度學術。有支配世界之勢。此派乃其徒飛夫克南成之。飛之像甚雄偉。各地均發售。其內容我尚未研究。近今造像者已與甘地太戈爾并爲三傑之一。但兩師徒均已歿矣。入夕。在月光之下遊恒河。余在此地。一切招待均木克已律師也。

爲家長者值得注意

令公子穿了本公司兒童服裝或海陸軍衣越發顯出他的天眞瀾漫活潑可喜非特引起兒童服裝觀瞻並能鼓勵兒童尙武精神

愛國愛家　兩全其美

減價期間　原碼九折

上海先施公司童裝部

說部扶輪會

霍桑探案

轉灣（三）

程小青

我在青海路上走過了十多家門面。我的聽覺中忽似覺得有輕微的足步聲。遠遠跟隨在我的背後。我當時還絕對想不到有危險和奇詭的遭遇。我身上穿一身國產春呢的西裝。衣袋中也並無巨欵。並且我的褲子袋中。還帶着一支黑鋼手槍。所以萬一有什麽不識相的路刧相好。要想在我身上摸手摸腳。不一定會有便宜。這時候約交十一點半。青海路上雖然靜寂。黃河路上却仍車輛喧鬧。事實上也斷不虞什麽意外。我一壁靜思。一壁仍緩緩進行。我的腦室中的昏沉狀態。果真已減低不少。便想着吸烟。我摸出了一支紙烟。脚步略略停了一停。擦着火柴吸烟。可是我那背後的腳聲。彷彿加緊了些。越聽越近。我可能回頭去瞧一瞧麽。那原是很自由的。不過在那尷尬的當兒。這種回頭的舉動。却足以示弱於人。又覺不便。當我的右手把火柴的殘梗丟向馬路去時。乘勢偏着頭部。向我背後的人行道上瞥了一下。我的眼角神經所報告於腦神經的。乃是一個和我身材相彷彿的穿西裝的男子。身上穿一件灰色方格條紋的春季外褂。下面露出栗殼色的褲子。頭上戴一頂深棕色的銅盆呢帽。兩隻手正揷在外褂的袋中。這個人似正低頭進行。腳步果眞很緊。和我的距離祇有兩三步光景。這個人的狀態。除了他的腳步故意緊促。有些可疑以外。原沒有什麽特殊之點。我當然不便有什麽舉動。不過在我的十二分鎮靜和暇豫之中。也不能不有一些兒戒心。我固然不怕路刧。却不能不防備偵探們處於相對地位的敵手。在已往的二十年中。那些窮兇極惡和陰謀叵測的罪徒。跌翻在我們手中的。已不知多少。這班人懷怨在心。暗地裏乘機報復。也不能說不可能的。因此之故。我的脚步故意放緩。準備讓他先走。我的右手。也不期然而然的伸進褲袋裏去。

張恨水　●最近得意著作●

新斬鬼傳

張恨水先生的著作　讀者已有相當認識

本書是張先生啼笑因緣之後

第一部精心佳構

故立意的新穎・佈局的嚴密・描寫的精細・穿插的滑稽・用筆的深刻・均較啼笑因緣有過之無不及

（全書廿萬言精裝三厚冊定價兩元）

特價一元四角　(奉贈)(錦盒)　寄費加一角三分掛號再加六分　滙兌不通郵票代現十足

本埠經售：大東書局　文明書局　世界書局　新華書局　華通書局　卿雲書局　華生書店

外埠經售：南京羣衆書局　北平大華書局　天津江東書局　吉林萬順魁　無錫文華書局　蘇州交通書局　常州世界書局　廣東共和書局　松江世界書局　正陽關世界書局　常熟醉經閣　平湖綺春閣　杭州小說林

本埠門市代理　四馬路羣衆圖書公司

總發行　批發郵購　上海北車站克能海路存厚里　嵐聲書屋　電話四五六三三

●青年們知道麼？從今天起，夫妻間的關係可不比從前了。

因爲今天是民法親屬繼承兩篇的施行日期啊！究竟新法和舊法有什麼不同之點？新法施行之後，夫妻間的關係該怎麼樣？如果單看法律的條文和解釋，一時定看不出所以然來的。今天出版了這本書是陸思紅先生根據我國最新立法，搜集許多關於婚姻問題的材料，把現行有效的解釋和判例，拿來做補充，內容分爲：

新中國的婚姻問題

一怎樣組織家庭！一怎樣訂婚約！一怎樣解除婚約！一怎樣結婚！一怎樣規定夫妻財產制！一怎樣離婚！

附錄
民法親屬編婚姻章全文。
中央政治會議通過民法親屬繼承兩篇先決各點。及其法律組審查意見書。
胡漢民先生演講「男女平等問題」。
傅秉常先生演講「婚姻立法的重要問題」。

除共有一百八十幾個關於婚姻的實際問題，在本書裏多有完全合法明瞭的答復。不但未婚已婚的男女們，都該看看；就是法官和律師爲檢閱便利起見，也需要拿來做一本辦理關於婚姻案件的唯一參攷書。本書序者有：

潘公展先生　查人偉先生　潘仰堯先生　徐竹虛先生　嚴諤聲先生

●全書彩色封面重磅道林紙精印洋裝一厚册●

▲實價大洋八角　不折不扣　外埠另加寄費一角一分

總經售處　上海法租界貝勒路新天祥里十七號　三益書店

代售處　上海四馬路世界書局　北新書局　南京路文明書局　漢口路四九號三種新聲通信社出版部

八寶自怡印泥

特色　當代無雙　泥海色厚。沈著透明。水火不變。歷久愈新。圖結脫紅。八寶是憑。調製得秘。鈐印快意。

訂價每兩二元起至五十元止計分八種（發售處　上海北泥城橋北京路瑞康里　◎惜陰書齋◎）

預約

致富新書快來

飲食物防水雜工等之秘方

內容分顏料防腐化粧品接合劑肥料肥皂藥物等類二百餘種各均能試驗名廠新發成功　資本不論大小

定價三元　預約一元　不折不扣

預約期　初版六月十一日

郵票八折計算

優待遠省者皆作預約　凡論叢有五月三十日前之郵戳

預約處　上海寶山路天吉里

發行所　南華公學出版部

另有紙製人體中藥模型　照商彷製　各大書局　代售處

最新化學工藝實驗秘方　第一篇

無產者得此一書可以謀生
有業者得此一書增加生產
家庭中得此一書減少支出
工業家得此一書品出精良
商業家得此一書財源自裕
農業家得此一書收穫日豐

法律顧問　張崇鼎律師

版權所有　不准翻印

教育消息

體育

⊙江蘇全省第四屆中等校聯運會第三日

▲田徑賽結束—造成二十三個新紀錄

男生田賽錦標——省立蘇中獲得
男生徑賽錦標——省立京中獲得
女生田徑錦標——省揚中女生得
今日七種球類決賽—下午舉行閉幕禮

昨爲江蘇省中等校第四屆聯運會之第三日、田徑賽已畢、男校省蘇中得田賽錦標、省京中得徑賽錦標、省揚中女生得女生田徑賽錦標、共造成大會田徑賽二十三項新紀錄、男女甲乙組合計結果圓滿、觀衆極爲踴躍、會場秩序井然有序、球類男女共七種、今日舉行決賽、不知總錦標誰家健兒奪去也、

看誰得錦標

⊙男生組

總錦標 田賽錦標 徑賽錦標 網球錦標 籃球錦標 排球錦標 足球錦標

省蘇中已得
省京中已得
省京中或省通中
省松中或省上中
省京中或省蘇中

⊙女生組

總錦標 田徑錦標 網球錦標 籃球錦標 排球錦標

省揚中女生已得
省揚中或蘇振華
省蘇中或松女中
錫競志或蘇振華

各校田徑得分

▲男生組田賽

第一	省蘇中	三十五分
第二	省常中	三十分
第三	省揚中	十三分
第四	省錫中	十二分
第五	省京中	十分
第五	省太中	十分
頭六	省通中	九分
第七	水產	六分
第八	省上中	五分
第八	泰縣中	五分
第八	宜興中	五分
第八	蘇鄉師	五分
第九	省鎭中	三分
第十	省東中	二分
第十一	宜精一	一分
第十一	南菁中	一分
第十一	松中	一分

本館攝

男生組田徑成績最優之蘇中陳亞雄

▲男生組徑賽

第一	省京中	二十四分
第二	省蘇中	二十分
第二	省通中	二十分
第三	南菁中	十三分
第四	宜精一	十分
第四	省常中	十分
第四	水產	十分
第五	省上中	九分
第五	省錫中	九分
第六	通崇敬	六分
第七	省匯農	三分
第七	省鎭中	三分
第七	省揚中	三分
第八	省宿中	一分
第八	私錫中	一分
第八	省蘇農	一分

▲女生組田徑賽

第一	省揚中	十九分
第二	蘇女中	十七分
第三	松女中	十五分
第四	徐女中	十四分
第五	常縣中	十三分
第六	通女師	十二分

大會新紀錄

▲男甲九項 ▲男乙十項 ▲女生四項

—節目三十四項新紀錄二十三項—

此次大會成績、異常進步、男女節目、共三十四項、造成新紀錄者有二十三項之多、爲前此所罕見、男生甲組九項、男生乙組十項、女生組四項、

▲男生甲組

〔徑賽〕百米一一秒、（陸亞雄創）二百米二四秒五分一、（陸亞雄創）四百米五六秒五分四（江榮生創）八百米二分一九秒五分二（楊純藕創）高欄十九秒（陳振元創）低欄二七秒五分四（江榮生創）〔田賽〕標槍三七米九二（楊永燦創）鉛球一二米〇一（楊永燦創）三級跳一二米四一（陸亞雄創）

▲男生乙組

〔徑賽〕百米一二米五分一（王鴻錦創）二百米二五秒（王鴻錦創）千五百米五分一四秒五分三（胡伯祥創）低欄三〇秒五分四（沙崇堅創）〔田賽〕跳高一米五二（吳有成創）跳遠五米三三（吳有成創）鉛球一一米二二（曹寅亮創）鐵餅二一米六一五（蔣南璟創）撑竿跳二米六五（潘絳年創）三級跳一一米五八（王鴻錦創）

▲女生組

五十米七秒三（葉學普創）百米一四秒五分一（葉學普創）二百米三〇秒五分四（陳作蘭創）跳遠三米九四（葉學普創）

錦標隊成績

▲男田賽……省蘇中

三十五分……甲乙合併計算

（成績）跳遠八分、標槍二分、擲鐵餅八分、撑竿跳高七分、三級跳遠十分、

▲男徑賽……省京中

二十四分……甲乙合併計算

（成績）百米五分、二百米三分、四百米五分、八百米二分、千五百米五分、高欄二分、二百米低欄二分、

▲女田徑賽……省揚中

十九分

（成績）五十米六分、百米六分、二百米二分、跳遠五分、

出色之人才

省揚中女生葉學普之七秒五分三之五十米、十四秒五分一之百米、徐女中陳蘭三十秒五分四之二百米、男校陸亞雄百米二百米均較去年進步、江榮生之四百米五十六秒五分、亦屬難得、其餘成績、雖未特殊佳美、然爲大會生色不少、

球類決賽

—今日秩序—

▲男生足球 省京中對省蘇中 下午一時
▲男生籃球 省松中對省上中 下午二時
▲男生排球 省京中對省上中 上午九時
▲男生網球 省通中對省京中（單）晨九時（雙）下午一時
▲女生籃球 省蘇中對松女中 下午一時
▲女生排球 錫競志對蘇振華 上午九時
▲女生網球 省揚中對京女中（單）晨九時（雙）下午一時

今日閉幕

—儀式秩序—

省中校聯運會、四日午後閉幕、儀式如下、一、行閉幕禮、二、全體肅立、向黨國旗總理遺像行最敬禮、三、主席恭讀遺囑、四、主席致詞、五、訓詞、六、演說、七、報告、八、給獎、九、禮成奏樂、

球類複賽

—昨日結果—

▲男生足球
省京中 勝 省錫中 三對零
省蘇中 勝 省鎭中 四對零

▲男生籃球
省松中 勝 省蘇農 五〇比三一
省上中 勝 省錫中 二對零

▲男生排球
省京中 勝 省鎭中 三比零
省上中 勝 省蘇中 二比零

▲男生網球
省京中 勝 省太中 二比零
省通中 勝 省揚中 二比零

▲女生籃球
蘇女中 勝 省上中 二二比一七
松女中 勝 錫競志 一八比一五

▲女生排球
錫競志 勝 蘇女中 二比零
蘇振華 勝 京女中 二比一

▲女生網球
省揚中 勝 蘇振華 二比零
京女中 勝 松女中 二比一

男甲組田徑總成績

項目	第一名	第二名	第三名	第四名	成績	備考
百米	陸亞雄省蘇中	鄒維淳省京中	劉古銘省鎭中	蔣景先省錫中	十二秒	新紀錄
二百米	陸亞雄省蘇中	鄒維淳省京中	蔣景先省錫中	陳肆三南菁	廿四秒五分一	新紀錄
四百米	江榮生省常中	鄒維淳省京中	祁文成省揚中	李茂省京中	五十六秒五分四	新紀錄
八百米	楊純藕南菁	賀永仁省上中	李茂省京中	黃祝瀛省水產	二分十九秒五分二	新紀錄
千五百米	李茂省京中	賀永仁省上中	楊純藕南菁	陳儒奎省宿中	五分三秒五分一	
百十米高欄	陳振元通崇敬	陳部章省水產	高道平省京中	陳年省水產	十九秒	新紀錄
二百米低欄	江榮生省常中	陳部章省水產	陳繩正省通中	姚藻通崇敬	二十七秒五分四	新紀錄
跳高	楊榮祥省常中	楊永燦省常中	張念椿省太中	宮玉林省揚中	一米五八五	
跳遠	陸亞雄省蘇中	江榮生省常中	張念椿省太中	屈均遠省水產	五米九五	
標槍	楊永燦省常中	孫家時省京中	周承省蘇中	高道平省京中	三七米九二	新紀錄
推鉛球	楊永燦省常中	王元仁泰縣中	黃震省通中	李鳳翥省通中	十二米〇一	新紀錄
擲鐵餅	東以範省蘇中	黃震省通中	解翼生省鎭江	韋振椿省水產	二六米八〇	
撑竿跳高	程德寶蘇鄉師	江榮生省常中	周承省蘇中	施朝宗省水產	二米八二	
三級跳遠	陸亞雄省蘇中	李鳳翥省通中	殷紹武省東中	沈學田省太中	十二米四一	新紀錄

男乙組田徑總成績

項目	第一名	第二名	第三名	第四名	成績	備考
百米	王鴻錦省蘇中	張育才省通中	袁懋官省京中	吳有成私錫中	十二秒五分一	新紀錄
二百米	王鴻錦省蘇中	蔣來會省錫中	張育才省通中	蔣大昕省揚中	二十五秒	新紀錄
四百米	沙崇堅省通中	陸坤元省錫中	王維玉省水產	李書春省京中	一分二秒五分一	
八百米	胡伯祥宜精一	沙崇堅省通中	薛鴻堯南菁	黃邦域省蘇農	二分廿九秒五分四	
千五百米	胡伯祥宜精一	薛鴻堯南菁	耿廷俊省淮農	解朝珍省鎭中	五分十四秒五分一	新紀錄
二百米低欄	沙崇堅省通中	錢頌祥省上中	陸宗澤省京中	張性眞省淮農	三十秒五分四	新紀錄
跳高	吳有成私錫中	曹寅亮省揚中	程瑞綜泰縣中	高淵如宜精一	一米五二	新紀錄
跳遠	吳有成私錫中	王鴻錦省蘇中	曹寅亮省揚中	吳秩平省常中	五米三三	新紀錄
標槍	陶利德省上中	錢尙鐵省太中	高九成省揚中	唐紹華省鎭中	二八米九〇	
推鉛球	曹寅亮省揚中	鄭德省水產	薛鐵虎省京中	黃文達省松中	一一米二一	新紀錄
擲鐵餅	蔣南璟宜興中	潘絳年省蘇中	劉江省常中	鄒正淮省京中	二一米六一五	新紀錄
撑竿跳高	潘絳年省蘇中	蘇景明省京中	胡思蹇省太中	孫振民省錫中	二米六五	新紀錄
三級跳遠	王鴻錦省蘇中	許汝建省常中	吳有成私錫中	金君和南菁	一一米五八	新紀錄

女生組田徑總成績

項目	第一名校	第二名校	第三名校	第四名校	成績	備考
五十米	葉學普省揚中	査良佩松女中	張秀珠省上中	王慰慈省揚中	七秒五分三	新紀錄
百米	葉學普省揚中	陳作蘭徐女中	張秀珠省上中	王慰慈省揚中	十四秒五分一	新紀錄
二百米	陳作蘭徐女中	張秀珠省上中	王慰慈省揚中	陸雪琴松女中	三十秒五分四	新紀錄
跳高	楊綠蘇振華	奚紹葉松女中	顧杏珠松女中	麥佩勤京女中	一米一七	
跳遠	葉學普省揚中	姚念慈通縣師	茅於文京女中	萬舜祥常芳暉	三米九四	新紀錄
標槍	曹玉衡通縣師	楊綠蘇振華	王紫雲省上中	陸顯西錫競志	一八米七六	
推鉛球	章映芬蘇女中	高如玉常縣中	夏望貞蘇女中	陸顯西錫競志	七米六一	
八十米跳欄	陳鴻蓮省錫中	范敬貞通縣師	陸雪琴松女中	習爾貞通縣師	十六秒五分三	
四百米接力	蘇女中	徐女中	松女中	蘇振華	一分五秒五分三	

田徑之比較

—本屆與已往之成績—

▲男生組

項目	組別	本屆成績	已往最優成績
百米	甲	一二秒	一二秒四
	乙	一二秒二	一二秒九
二百米	甲	二四秒二	二五秒一
	乙	二五秒	二六秒四
四百米	甲	五六秒八	五八秒
	乙	一分二秒二	六一秒五
八百米	甲	二分十九秒四	二分廿二秒一
	乙	二分廿九秒二	二分廿八秒七
千五百米	甲	五分三秒二	四分五十五秒五
	乙	五分十四秒六	五分十七秒四
百十米高欄	甲	十九秒	廿秒〇四
二百米低欄	甲	二七秒八	三〇秒
	乙	三〇秒八	三一秒三
跳高	甲	一米五八五	一米六五
	乙	一米五二	一米五一
跳遠	甲	三米九五	六米二八
	乙	三米三三	五米一九
標槍	甲	三七米九二	三五米八六
	乙	二八米九〇	三二米八八
推鉛球	甲	一二米〇一	一一米〇三
	乙	一一米二一	一〇米六八
擲鐵餅	甲	二六米八〇	二六米九二
	乙	二一米六一五	二一米
撑竿跳高	甲	二米八二	二米八四五
	乙	二米六五	二米六一
三級跳遠	甲	一二米四一	一二米三三
	乙	一一米五八	一〇米九八

▲女生組

項目	本屆成績	已往最優成績
五十米	七秒八	八秒二
百米	一四秒二	一五秒八
二百米	三〇秒八	三三秒二
八十米低欄	一六秒六	上屆無
跳高	一米一七	一米二四
跳遠	三米九四	三米六八
標槍	一八米七六	上屆無
推鉛球	七米六一	八米二三
三級跳遠	本屆無	八米〇一

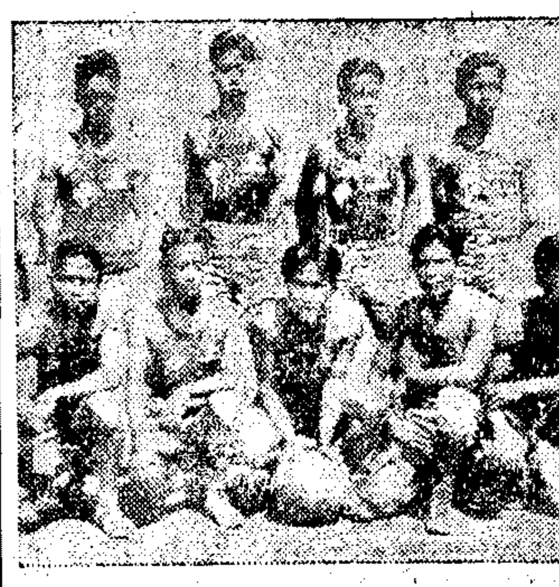

省上中排球隊（本館攝）

男足球複賽

㊀省京中勝省錫中 —三對〇—

㊁省蘇中勝鎭中 —四對〇—

今日京中與蘇中決賽

男足球省京中省蘇中決賽複賽、結果男足球複賽、一省京中勝省錫中、三對〇、京中錫中上午九時足球複賽、上半時京中處逆風盡力防守、錫中欲得順風之助、不能得利、下半時京中反守爲攻連進三球、二省蘇中勝省鎭中、裁判唐仲光、午後四時開賽、上半時〇對〇、下半時蘇中奮勇進取、先後由錢燦琨陸亞雄攻進四球、得決賽權「今日與京中奪錦標」、

省南中足球隊（包明叔攝）

男網球複賽

㊀省京中勝省太中 —二比零—

㊁省通中勝省揚中 —二比零—

今日省京中與省通中決賽

男生網球、京中通中決賽、複賽結果、㊀省京中勝省太中、二比零、第一單打、京中朱博九勝太中曹寶森、六比二、六比〇、第二單打、京中鄧榮齡勝太中龔植模、六比零、六比一、㊁省通中勝省揚中二比零、第一單打、通中王加猷勝揚中張琥、六比二、六比一、第二單打、通中呂福奎勝揚中鮑傳聲、六比三、六比二、

男籃球複賽

㊀省松中勝省蘇農 —五十比三十一—

㊁省上中勝省錫中 —二比零—錫中棄權

今日松中與上中決賽

男生籃球、松中上中決賽、籃球複賽、上午九時起賽、㊀省立松江中學勝省立蘇農業、結果五十比三十一、㊁省立上海中學勝省立錫中、二比零、錫中棄權、今日下午二時、松中與上中決賽、

▲松中與蘇農之戰 松中與蘇農作第一組複賽、松中淘汰蘇農、裁判員邵驥、松中前攻後守、俱極得力、蘇農非其敵手、上半時結果爲二十五比十四、下半時比數爲二十五比十七、松中戰略、變化極多、球藝深造、冠軍極有把握、中鋒陸師傑得二十分、

▲錫中棄權於上中 省上中勝省錫中、二比零、省錫中因有足球複賽、棄權於上中、

男排球複賽

㊀省京中勝鎭中 —二比〇—

㊁上中勝蘇中 —二比〇—

今日京中與上中決賽

男生排球京中上中決賽、男子排球複賽、省立京中及省立上中勝、今日上午九時決賽、複賽結果、京中二比零勝鎭中、上中二比零勝蘇中、

▲京中勝鎭中之戰 京中勝鎭中二比零、京中昨晨九時與鎭中奪排球決賽權、結果、京中速贏二局、二十一比四、二十一比十八、上半局、鎭中錯誤甚多、迄無抗抵、京中一瀉千里、二十一比四勝第二局、鎭中急起直追、競爭劇烈、比數甚近、然京中仍以二十一比十八勝鎭中、遂被淘汰、

▲上中不勞勝蘇中 —蘇中第二局棄權—

上中勝蘇中上中、昨午四時與蘇中作排球複賽、結果二比零、上中勝得決賽權、裁判吳邦偉、比賽僅賽一局、上中先以二十一比十四勝、蘇中以同時有足球複賽、甚關重要、乃棄權、第二局、上中以二比零勝、

女網球複賽

㊀省揚中勝蘇振華 —二比〇—

㊁京女中勝松女中 —二比一—

今日揚中與京女中決賽

女生網球、揚中京女決賽、複賽結果、㊀省揚中勝蘇振華二比零、第一單打揚中金鏡蓉勝振華王頤婉、六比四、六比二、第二單打、揚中薛起鳳勝振華何澤䒕、九比七、六比二、㊁京女中勝松女中二比一、第一單打京女茅於文勝松中沈婉貞、七比五、六比四、第二單打、松中張秉常勝京女吳梓、六比三、二比六、六比四、雙打京女茅於文吳梓勝松中張秉常沈婉貞、六比一、五比七、六比二、

女籃球複賽

㊀蘇女中勝省上中 —二十二比十七—

㊁松女中勝錫競志 —十八比十五—

▲今日蘇女中與松女中決賽 —松女中人才平均有希望—

女生籃球複賽、三日㊀蘇女中勝省上中、結果二十二比十七、裁判員吳邦偉、㊁松女中勝無錫競志、結果、十八比十五、裁判員邵驥、蘇女中與松女中、今日決賽、

▲蘇女中勝省上中情形 蘇女中勝省上中、二十二比十七、蘇女中與省上中之複賽、最初蘇中形勢極劣、因主要球員正作排球賽、上半時蘇女中大敗、比數爲五比十一、幸救兵趕到、蘇女中反敗爲勝、追成十七平手、後又中五分、遂得決賽權、辛映芬、黃畜英等、建功最多、

蘇中女中排球隊（包明叔攝）

▲松女中勝競志經過 松女中勝錫競志、十八比十五、松江女中以十八比十五淘汰、無錫競志、裁判員邵驥、松中球藝純熟、傳球聯絡極佳、守衛投籃、亦皆有把握、錫競志雖死力抵禦、終爲所勝、上半勝比數爲十一比三、下半時松女中以後備軍出戰、形勢稍緩、最後主將再出、結果成十八比十五、松女中得決賽權、今日下午與蘇女中決賽、松中中鋒徐金珠能攻耐戰、全場最出色、全隊人才平均、將爲蘇女中之勁敵、

女排球複賽

㊀競志勝蘇女中 —二比〇—

㊁振華勝京女中 —二比一—

今日競志與振華決賽

女生排球競志振華決賽、複賽結果、㊀競志勝蘇女中、二比零、裁判黃文建、㊁振華淘汰京女中、二比一、裁判徐紹武、

▲蘇女中慘敗于競志 ㊀錫競志勝蘇女中二比零、錫競志與蘇女中之賽不啻錦標決賽、女生排球中兩隊實力最穩雄厚、惜蘇女中以女籃球亦同時比賽、一心兩用、遂遭失敗、甚惜、惟競志現鬱確勝蘇女中一籌、穩健可取、人才整齊、蘇女中則尚有參次不齊、第一排中堅辛映芬最稱出艷、而後排託救時有錯誤、第一局競爭甚烈、分數甚近、女中曾造成十五十四之比、繼而錯誤疊出、競志遂勝第二局、蘇中仍不起艷、又以二十一比七連敗二局、

▲振華球藝勝京女中 振華勝京女中二比一、蘇振華女中與京女中、下午四時作排球複賽、京女中勝、結果、二比一、比數爲二一比二二、二一比十二、二一比十二、裁判徐紹武、振華得決賽權、觀雙方球藝、振華似較穩健、表演甚佳、女中錯誤頗多、致遭失敗、

花花絮絮

▲黑粉白粉齊飛 午後風更大、天氣亦熱、滿場灰塵大起、觀衆久立場中、有眯目不能睜的、有喊灰嗆人的、有喊胭脂的、尤以一般時妝婦女、出門時紅脂白粉、陽光久炙、加一層熱汗黃油、狂風中又攙一層黑粉、眞有說不出的苦態、

▲裁判只問今天 男生乙組二百米決賽、得結果以後、第二名二百五十六號、測驗體高、因高半寸裁判員報告取消資格、乃抗辯稱、「昨日複賽時你不說我高、今天忽然說我高、豈是一夜過來、我又長了半寸麼」、裁判員說、「我只問今天」、

▲予失敗者難堪 胡廳長熱心體育、於政務紛勞之餘、每日都來場參觀、見運動員拉拉隊、甲一團鶯啼燕叱、乙一團海哮山鳴、適本館記者在旁、胡廳長對記者曰、拉拉隊只可用以助興、在運動動作中、呼之則可、若既得優勝、再呼拉拉、予失敗者以難堪、是不失爲德者之言、頗足以爲運動者告、

蘇敎廳長陳和銑與國術專家孫祿堂（包明叔攝）

▲觀衆擠倒隔欄 昨天是星期、全場觀者、人可十萬、場中秩序雖有童子軍及軍警維持、場外則不如前、四周站立欄杆上站立凳上的頗多、即記者席一欄、四周蘆蓆隔間擠倒、桌凳上都不免站人、不易阻止、香烟灰與雜食菓餘、狼藉特甚、記者伏案急書、除却忍耐、無他法、

▲洋鐵筒百米賽 司令台左角女運動員休息處之前場中、置一洋鐵空筒、午後一時爲風所驅、開始百五十米獨賽、跑時其聲鏗鏘、音樂中之鋼鼓、全場聞聲爲其注目、其速度頗平均、迨達終點成績雖未計時、約有三分鐘、裁判員因其速度太慢、取消其資格、逐其出場、

▲軍帽二百米賽 軍帽二百米開賽、後於洋鐵筒十五分鐘、起點亦在司令台左角、惟軍帽賽時、有監督隨後監察、帽爲圓形、跑時滾滾而前、速度在洋鐵筒之上、其主人初則在後監視、繼見其有越軌行動、跑出其應跑之範圍地、乃向前追趕、擬加糾正、無如軍帽跑興大發、不受命令、其主人復以槍刀威嚇、彼始懾而不前、聽其裁罰、

⊙香港中華體育會 邀滬足球健將

▲作七月初南游之準備

香港中華體育會、將於本年七月初旬、組織中華足球聯隊、作南洋之游、預定地點、如爪哇、新加坡、西貢、泗水等、該會梁玉堂孫錦順二君、日前來滬、擬請華東健將、會同前往、以厚實力、已同意者、有戴麟經·陳鎭和·馮運佑·陳家球四人、今日將與周賢言陳璞接洽、聞又專函致請天津孫恩敬參加、梁孫二君昨過本報記者、在申述南游之組織外、又告以全隊人員之名單、茲錄於下、陳錫培·梁玉堂·馮運佑·陳鎭和·黃瑞華·何佐賢·小告山（葡人）戴麟經·大告山（葡人）孫錦順·李洪濟（上係正式陣線）陳家球·黎國釗·陳光耀·伍寶鎏·黃炳·何家強·李義臣·（未定局者）周賢言·陳璞·孫恩敬、

⊙哈選手準備勤加練習

哈爾濱三日電 出席華北運動選手、已定男高組四名、男中組二十二名、女子孫桂雲等十六名、共四十二名、四日始每日下午四時、由體育場主任領導練習、

⊙江大籃球賽大夏勝交大

▲結果三〇比二七

昨日午后三時、大夏與交大在麗娃栗妲河畔作江大籃球賽、此役有關江大亞軍地位、結果三〇比二七、勝利屬諸大夏、大夏排球隊與持志作友誼賽、結果大夏以三比零勝、前日該隊與滬江比賽、亦以三比零獲勝、大夏女子籃球隊四月二十九日隨男子隊赴持志大學、與持志女子賽、結果三四比四、大夏勝、

⊙閔行中心小學運動會紀

▲打破上屆紀錄者甚多

上海縣閔行中心小學校於五月二日舉行第四次小運動會、參加運動員計一百、十六人、成績頗有可觀、尤以田賽成績多數打破上屆全縣小學運動紀錄、如男生甲組跳高一·四一咪、（上屆縣紀錄一·三一咪）推鉛球九·三二咪、（上屆縣紀錄七·八九咪）跳遠四·三四咪、（上屆縣紀錄一·一七咪）丙組跳高一·二四咪、（上屆縣紀錄七〇咪）丁組跳高一·二三咪、（上屆縣紀錄一·一咪）跳遠四·二五咪、（上屆縣紀錄三·九〇八五咪）女生乙組跳遠三·七一咪、（上屆縣紀錄三·一〇七秒五分之三、徑賽成績以女生丁組吳蘊臧之五十咪八秒五分之一、（上屆縣紀錄八秒五分之一）進步最爲神速云、

會場之熱鬧（本館攝）

⊙中華棒球隊敗於麥令

▲結果二〇對一

中華棒球隊成軍未久、昨午即與素著強名之麥令作友誼賽、會廣邦黎實駿兩健將缺席、實力見遜、被麥令以二〇對一之比獲勝、

⊙復旦排球隊將北征

▲九月初可動程

復旦大學排球隊、曾執上海排球牛耳十二年、爲本屆全運會作預備及多求經驗起見、擬於九月初旬、作北平·天津及瀋陽之行、與各排球勁旅、作友誼比賽、此行共十六人、費時約二星期、領隊爲該校體育指導陳昺德君云、

⊙馬拉松賽積極進行

本埠馬拉松賽定於五月十九日舉行、報名單可分送協進會及西青會索取、上海市長張羣亦邀請爲委員之一、中華競走會秘書史友惠亦加以贊助、委員長一席、已請工部局麥克納登君擔任、

⊙上海體育指導聯合會訊

上海體育指導聯合會、已開籌備會兩次、草章業已擬就、現定於五月五日（即明日）下午六時、假四川路青年會食堂開第一次全體會員大會、

▲聯合會草章

㊀名稱、本會定名上海市體育指導聯合會、

㊁宗旨、本會以聯絡本市體育界悉精研究學術增進技能共同協助謀發展本市體育之提高運動道德爲宗旨、

㊂會員、凡有左列資格之一、由本會會員二人以上之介紹、並經大會通過者、均可入會爲會員、（一）基本會員、甲·現任本市中等學校以上之體育指導者、乙·現任本市行政機關或公共團體之體育行政人員者、（二）贊助員、甲·曾任行政機關或公共團體之體育行政人員或中等學校以上之體育指導者、乙·現任體育新聞記者、（三）名譽會員、甲·凡熱心提倡體育事業之人士、由大會議決公請入會者、

㊃會費、（一）入會費 入會時須繳入會費十元、（作本會基金）（二）常年會費、每年須繳會費六元、（一次繳清）

㊄職員、會長副會長書記會計各一人、

㊅任期、職員任期以一年爲限惟被連選者得連任、

㊆職權、一·會長之職權、（一）總理會務及代表本會出席對外一切事宜、（二）聘請各組主任、（三）遇必要時得召集全體大會、二·副會長之職權、（一）協助會長處理一切會務、（二）遇會長不能親行職務時得代行會長之職務、三·書記之職權、（一）收發本會往來之公文及書牘、（二）保存本會之公文及重要書信、（三）執掌本會各項圖籍表册、（四）總理本會一切報告、（五）主持開會時一切記錄、四·會計之職權、（一）經理本會出入款項、（二）執掌本會之簿記、（三）報告本會經源出納狀況、

㊇事業、本會分設、（一）研究組、（二）編輯組、（三）運動組、（四）交際組、每組設主任一人、由會長聘請之、

㊈會期、（一）每年舉行大會二次、（二）每月舉行常會一次、（三）臨時大會得由全體會員四分之一聯名請求會長召集之、

㊉附則、本章程有未盡事宜、得由會員三分之一提出大會通過後改之、

◉昨日田徑賽

復旦對白虹

▲復旦……八十一分 ▲白虹……六十七分

復旦大學昨與白虹田徑隊、作對抗運動、照五・三・二・一制計分、復旦得八十一分、白虹得六十七分、成績如下、

項目	第一	第二	第三	成績
百米	顧再平(復)	楊開祚(白)	關長發(白)	十一秒二
二百米	顧再平(復)	楊開祚(白)	關長發(白)	二十三秒二
四百米	王健吾(白)	尹衍鈞(復)	王雅恭(白)	五十四秒二
八百米	梁延平(白)	蘇祖卿(白)	董家燮(白)	二分十三秒五分一
一千五百米	宋澤安(白)	董家燮(白)	蕭會昭(復)	四分四十二秒八
二萬米	陳盛舟(白)	林權波(白)	李雅各(白)	三十八分三十八秒
高欄	周紹文(復)	談 烝(復)		
四百米中欄	陳寶球(白)	周紹文(復)	蘇祖卿(白)	六十一秒八
跳高	李 琳(復)	劉懷耀(復)	余順章(復)	一米六十五
跳遠	周紹文(復)	余順章(復)	李 琳(復)	五米八十九
三級跳遠	李 琳(復)	周紹文(復)	談 烝(復)	十二米二十六
撐竿跳	李 琳(復)	蔡文波(復)	李振英(白)	三米十四
鐵球	張年春(白)	余順章(復)	王正寅(復)	十米三十七
鐵餅	陳寶球(白)	王正寅(復)	傅湘興(復)	三十一米十二
標槍	王正寅(復)	陳寶球(白)	傅湘興(復)	三十八米八十

要聞

◉上海市童軍檢閱及露營

▲參加童軍二千餘人…▲形式精神均極優良

中國童子軍上海市第三次大檢閱大露營、昨日在龍華大營場舉行、全市各校童軍參加者、計有愛國女校、廣肇公學、中國女子體育學校等二十九校、人數共二千餘人、是日天朗氣清、惠風和暢、各童軍精神飽滿、服裝整齊、形式實質、均極優良、頗足表現上海教育之精神、茲將當日檢閱情形、詳誌如左、

▲參加學校

此次參加大檢閱及大露營之童軍校名團號如下、第七團愛國女校、第十五團廣肇公學、第二十六團中國女子體育學校、第六十四團暨南大學、第六十五團商務印書館、第一一三團祥生鐵廠工人子弟學校、第一二一團東南女子體育學校、第一二九團英美烟廠工人子弟學校、第一七六團少年德育會、第一七七團廣肇義學、第一七八團寧波旅滬第一小學、第一七九團寧波旅滬第二小學、第一九六團兩江女子體育學校、第二一三團育才中學、第二一四團廣東中小學、第二一一團滬江大學附中、第二三〇團上海中學實驗小學、第二四七團新龍華藝專、第二五〇團東亞體專、第二五一團中學體育學校、第二五四團澄衷中學、第二六八團復旦中學、第二七〇團崇爾堂、第二九九團勵志小學、第三〇八團浦東中學、第三四九團上海中學、第三五二團梅溪小學、第三八三團光華大學附中、第五十團市商會、

▲檢閱職員

擔任大檢閱職員名單如下、主席團張羣・童行白・徐佩璜、總指揮沈忠、副總指揮汪剛・冷雪樵、分總指揮余魁元・孫移新・翟越、主席張羣、副主任童行白・沈忠、總務股汪剛・余魁元、檢閱股顧拯來・冷雪樵、露營股張潤方・孫移新、考核股徐佩璜・徐子成、

▲會佈場置

檢閱場所係在龍華大操場、入口處高紮翠柏牌樓一座、上書「中國童子軍第三次大檢閱及大露營」扁額、全場四週以繩圍之、有童軍分放步哨、警衛極爲週密、場北搭檢閱台一座、獎品陳列滿案、台左爲各股辦事處、各校童軍營幕羅列場之四週、每校營門、或以鮮花翠柏紮成、或製以美術圖案、整齊嚴肅、頗現威壯之氣、

▲昨日秩序

(一)入場(奏樂)(二)升旗、(三)唱黨歌、(四)向黨國旗及總理遺像行最敬禮、(五)恭讀總理遺囑、(六)向五三殉難烈士行最敬禮、(七)靜默三分鐘、(八)向五三慘案殉難烈士獻花、(九)舉行大檢閱、(奏樂)甲分列式、(一)報告人數、(二)檢閱、(三)基本動作、(四)潛伏、(乙)進行式、(一)傳令開始、(二)全體經閱台前繞場一週、(十)報告、(十一)訓話、(十二)唱童子軍歌、(十三)禮成、

▲到會來賓

到會來賓有淞滬警備司令部參謀處長趙偉英、副官處長孫毅、市政府代表周濟生、市黨部代表童行白、教育局長徐佩璜、社會局代表葵維强、中國航空公司代表施友才、滬南區保衛團團部王部僧、及各學校代表等一百餘人、

▲檢閱情形

上午十時、各校童軍均已整隊入場、或裝蓋棍、步伐整齊、旗幟飄揚、排列既畢、總指揮下令升旗、惟見場心國旗飄起、軍樂爭鳴、全場肅立凝視、狀至敬穆、禮如儀後、開始大檢閱、各隊急步繞場一週、比經檢閱臺、均行注目禮、各種表演完畢後、仍排列臺下、而受訓話、

▲主席報告

主席團童行白報告、略謂本市各童軍平時分處各校或團體、絕少切磋之機、故自大檢閱之舉行、彼此藉資觀摩、並由此可以整個表現平時生活訓練技術之情形、又本市童軍雖舉行二次檢

▲市長訓辭

張市長因今晉京、由第二科長羅經猷代表致辭、略謂此次童軍大檢閱、除一般意義外、並包含重大意義、即適逢五三紀念及國民大會將近開幕是也、前者因積弱而受侮、後者係中國未來之生機、而雪恥與建設、胥有待乎有組織有英氣之童軍云、

▲黨部訓話

市黨部代表童行白致訓、略謂過去一月間、萬國童軍、曾行比賽、而其表演、乃充分暴露帝國主義侮辱弱小民族之凶焰、不足爲訓、童軍眞諦爲大公無私、向非强權壓迫之謂、從消極方面說、不可起報復之心、積極方面、應深深記得努力奮鬥云、

▲來賓演說

淞滬警備司令部參謀處長趙偉英演說、略謂近世界各國日言和平、一方面日事擴張軍備、夫世界非眞和平也、必有相當武力、方能圖存、軍隊原實保國民、國民好則軍隊亦好、而此種責任皆繫諸今日之童軍云、

▲教長演說

市教育局長徐佩璜演說、略謂童軍之要素紀律禮貌尚武、守紀律則法不亂、重禮貌則人各事、尚武則侮不至、移風易俗、童子軍之責云云、演說畢、時已正午十二時、遂攝影休息、下午二時起、復表演各種技術、五時方畢、原定昨晚舉行營火之戲、嗣因五三紀念、殊不足以示哀悼、故改爲今夜舉行云、

◉江灣中等校演說競賽

勞中得第一

江灣中等學校學生演說競賽會、由新民、立達、愛國、復旦實中、勞動附中等校組織、昨日在復旦大學禮堂舉行比賽、參加者每校二人、由王忽明・徐澤予主席、評判員爲廖茂如・倪文亞・潘仰堯・楊衛玉・潘公展(張廷灝代)・陶百川(黃謨代)、各學生國語流利、思想新穎、結果勞中詹一新女士得第一名、講題「農村婦女問題」、愛國江維華女士得第二名、講題(女子與體育)、勞中馮文堯第三名、講題「童工問題」、前三名由該會各獎銀盾、另有新民中學蘆兆熊捐贈大銀杯一只、社會局張廷灝捐贈銀盾一座、由范同璋女士給獎云、

◉工部局函復納稅會

力圖發展華人教育

上海租界納稅華人會、昨接公共租界工部局函云、逕復者、奉四月二十一日大函、爲函本局擴充教育計畫、務使一九三八年末界內學齡兒童、皆得享受小學教育由、查此項問題、業經教育委員會詳爲擘畫、委員皆聘中西教育專家充任、擘畫結果、並經隨時在公報發表、本局當在納稅人所核准之教育經費範圍以內、力圖發展、以期有副貴會之願望也、相應函復、即希查照爲荷、

◉職教社十四週紀念

▲本月六日並舉行社校聯歡會

本月六日爲中華職業教育社十四週紀念日、是日上午九時起、該社辦事部及附屬機關同人在比樂堂舉行紀念式、由該社創辦人現任董事黃任之講述本社開創史、並由黃君及江問漁・潘仰堯講演日本之職業教育、下午六時即在比樂堂聚餐、並同時舉行社校聯歡會云、

國立中央大學地理雜誌四卷二期出版

本刊由地理學系諸教授擔任撰述，內容豐富，材料新穎，凡研究地理學、社會科學、自然科學以及充各級學校地理教師者，均不可不備。售價每冊大洋一角二分，(附告)(一)本刊預定全年連郵五角九分。定閱處南京中央大學地理學系。經售處京內外各大書局。(二)本刊二三卷全卷尚有存書，合購連郵一元五角，地理學叢刊七種共售洋四角五分。(三)本期頁數及所附有價值之圖甚多，零售每冊一角五分。預定全年者不加價。

本期要目

民生區域之概念……張其昀
地圖給法舉要……胡煥庸
滿洲土地利用圖……沈思嶼
地理環境與政治問題……鄧啓東
錢塘江上游遊記……錢兆隆
美國地理學會之季刊所載
關于中國地理學會……朱起鳳
怎樣吃平民飯……張其昀
西北科學考查團團員
徐近之通訊(二)

戊特1387

MONROE
REG. TRADE MARK

蒙羅計算機

寫字間中添備此機工作效能自能激增人事費用因以大減此後獲利逐亦愈豐矣

承購時請指明蒙羅計算機爲要

獨家經理 英商文儀洋行有限公司

上海南京路第七十四號 電話一八六三七及一八六三八號

秀茂之髮

增加處女美

欲去頭皮以防髮落。須勤沐洗。沐洗之前。宜敷克滴克藥膏。然後用克滴克藥皂及熱水洗淨之。爽暢無比。

欲索克滴克藥皂藥膏或爽身粉樣品 請函上海郵政信箱八六〇號台登勤來思公司並附郵票四分空函不寄(十八)

商業新聞

金融 上週標金稍優

▲人心猶豫市態彷徨

上週標金稍趨漲象、狀態彷徨、雖無特殊變幻、惟仍有十兩以外迴顧、徘徊於七百四十兩前後、而大戶求供各異、自週一最低價爲七百三十八兩九錢、殆匯票點折故耳、至週五因廣幇恒興生大舊購抵空、遂衝出五十兩關、計達五十三兩五錢、亦有二十四兩六錢差額、結果復見軟萎、計四十四兩七錢、統核僅漲二兩九錢、總之人心猶豫不定、至於海外銀市稍跌、計大條共縮二五、銀價縮二五、而滬市英匯掛牌僅縮半擋(計一二五)日金加一分二五、銀行交易之價、亦見秀麗、華商金業中紛向扒結、以抵前空、遂蛋出條子、蓋套頭離開接近矣、約計十餘兩、故有利可獲、投機各號陸續抵進、現下大約殘將軋平、而交易所條額縮近約計四萬六七千條、廣幇如恒興生大由空已翻多、成豐永大興永天裕永丙興乾昌祥萃昌永福昌等均是多頭、中央銀行亦似多方、又吳某陸續出脫不少、乃手中並無多數耳、信孚源盛所多並無幾、殆空方套物品套頭及現貨號家盈豐恒大豐恒等是也、惟現貨赤價已見小面、照標金遞加七兩有零、而觀察形勢、前途金價尚有望高可能云、茲將一週中經過概況錄后、

▲求供互異起伏尙平

自週一(四月二十七日)大條及匯票均無變化、而內盤先令則已見鬆、故金市趨低、同業均有拋出先令、初開七百四十兩〇五錢、即小三錢、次由三十八兩半加至四十一兩七錢、復後大戶供過於求、普安代何某脫手、遂即瀉初八兩餘、下午謠傳某銀行售出、且現貨走勢不爽、續降四五兩、僅爲三十一兩、收市三十一兩八錢、比上週六回落九兩、至市計有十兩〇七錢差額、翌日大條長一二五、銀價加二五、先令遂掛長一檔、內部反緊、誠明暗異趣、乃各號先出後進、殆標金開市平平、計三十二兩、蓋大條雖升欠多、次爲三十四兩、嗣後大戶脫售、且匯市曾一度鬆動、驟然打破三十兩關、計二十八兩九錢、俄而中央來進、大興永等購買不懈、激漲八兩餘、吳某亦有追進、午後到過四十兩〇五錢、收市三十七兩八錢、較上日回高六兩、共有十一兩六錢迴顧、週三大條回縮一二五、美銀價小去二五、故先令回縮半擋、套頭號家均有扒進、殆金價開盤三十八兩、後爲三十三兩、因吳某出籠也、復傳說中央擬購現金、以爲海關金幣券之準備、故人心一振、已穿出四十兩大關、計四十四兩、下午賣方如雲、且印匯報大、復轉平軟、收市三十八兩、比上日略加二錢、亦有十一兩升降、次日大條勿動、先令初掛無更改、至下午忽已掛縮半擋、乃內盤由萎復堅、同業猛扒、殆標金開市三十八兩三錢、次爲三十六兩、因私電報價反長一二五故耳、入後買多、逢已逸出四十兩、午後大興永代恒興生大抵空、竟達四十八兩半、繼爲四十三兩五、因公債下落之影響、收市四十七兩一錢、較上日續加九兩二錢、終日共有十二兩五錢差次、而恒興竟補進四五千條之多、至週五大條縮〇六二五、銀價縮半分、先令掛縮半檔、而內盤較前爲緊、各號均有扒結、故標金開盤四十九兩五、計加二兩三錢、次爲四十七兩二錢、嗣後恒興生大舊購翻多、計達五十三兩二錢、後由大戶吳某等出售、復後恒興又進、又陳吳等均購、旋已漲爲五十三兩半、收市五十二兩三錢、已連漲四天、計五兩一錢、(共二十兩〇五錢)前後市共有十一兩五錢差度、週六大條縮一八七五、美銀反長二五、英金掛牌勿更、內盤似長、標金開盤四十八兩半、小去三兩八錢、次爲四十九兩、以後略有二三兩迴作、午時賣者多、跌至四十三兩五錢、午收四十四兩七錢、比上日計回落七兩六錢、迭漲四天之反動也、半日間計有五兩半迴旋、而比日匯結價計撳三十餘兩、茲將英美印銀市及匯票標金高低價、分述於後、

種類	最高	最低	比前週六
大條近期	二十便士三七五	二十便士二五	縮一二五
又遠期	二十便士三一二五	二十便士一二五	縮一八七五
美銀價	四角四分七五	四角四分三七五	縮二五
孟買市	五十四羅比一五	五十四羅比〇六	縮〇九
英匯掛	一先令二便士三七五	一先令二便士二五	縮一二五
美匯又	[illegible]	[illegible]	縮二五
日匯又	[illegible]	[illegible]	漲一分二五
標金	七百五十三兩五	七百三十八兩九錢	漲二兩九錢

◉大條近遠忽回長

昨逢星期日、暨中外各洋銀行向例均不辦公、所有金融外匯等市、概無報告、惟倫敦電訊、大條銀近遠期均忽回長一八七五、同爲二十便士一八七五、脚地中國及印度雙方均有買進、交易稀少、市況平穩、又接紐約電訊、美銀價則未有更改、(計現貨仍爲四角四分二五)、英對美升上分三一二五、計四元九角六分三七五、美對英仍爲四元九角六分三七五、日美仍爲二十九元、日英仍計一先令二便士、孟買現貨加大五安那、計四十三羅比十一安那云、

◉洋厘又漲一厘多

連日洋厘市價遞序趨漲、不可遏週、良以銷貨頗佳、而銀行及同行吸引尤勇、故有此現特殊現

集、昨日又見上落、早市厘價竟至七錢三分二厘半之新高價、較前日午市又好一厘有奇、午市則回落六毫二忽半、爲七錢三分一厘八毫七忽半、做出滙劃票款、早市九十七萬五千、午市七十萬〇五千、鈔票早市一萬、午市五萬、塲外鈔票早市五萬五千、午市七萬五千、銀拆亦見上升、早午兩市均爲四分、銀行方面因値星期、照例休業、無消息可紀、錢莊洋公單收解四百三十餘萬、銀公單收解三千五百餘萬、各路滙款收解七十餘萬、小錢莊交易四十餘萬、客路轉裝又有七八十萬、轉帳市況、江南小洋、早市爲六錢五分三厘、午市同價、做出交易、早市爲六錢四分八厘、午市爲六錢四分四厘、廣東小洋早市爲六錢五分二千角、午市三千五百角、廣角早市十七萬五千角、午市三萬五千角、銅元改長一千文、爲三百七十五千文、

證券 上週債價暴瀉

▲人心不寧下半週日有重大變化

▲成交極旺五日間達九千餘萬元

上星期內本埠證券市場期市除週三因辦理四月期貨停市、週一祇有五月期貨一種交易、僅開出五百二十萬、自是以後、每日成交熱鬧、週二雖在交割前、然亦開出一千餘萬、在下半週間變動甚鉅、進出踴躍、週四成交約二千四百萬、週五達二千六百萬、週六亦有二千五百數十萬、統計五日內成交總數達九千餘萬元、其中裁兵佔最鉅、二十年捲烟次之、一九關一九善編遣亦甚盛、惟其他各債則較平靜、如九六關稅各二百餘萬、整六計一百七十二萬、七年僅七萬、金融一九捲善各等均無市、又二十年關稅雖已開拍、但以上落遲巨、旋復停拍、僅成交四十萬零五千元、現市仍淸、祇開出五萬八千元、週初兩日各債價已趨疲向跌、尙屬平和、但在下半週間則爲時局謠盛、空氣非常活潑、價則下降甚烈、週四二十年捲烟六月期遂致猛降停拍、餘亦各跌下一二三元不等、週五漲跌劇烈、未稍遜前、「惟結果則上落殊微、週末變動尤鉅、人心愈見虛弱、價降益烈、是日下午一九關一九善期貨及二〇捲統六等五月期均致猛跌停拍、以現況而觀、一時尙難望安定云、茲將上星期內各債價高低漲落統計列後、(單位元)

債別期現	最高	星期	最低	星期	額差	漲跌
整六現貨	六九・七〇	一	六九・七〇	一	……	跌〇・三〇
整六五月	七〇・四〇	一	六三・七〇	六	六・七〇	跌六・七五
整六六月	[illegible]	[illegible]	[illegible]	[illegible]	[illegible]	初開出
七年五月	八五・五〇	[illegible]	[illegible]	[illegible]	[illegible]	不動
關稅五月	五九・三〇	[illegible]	[illegible]	[illegible]	[illegible]	跌四・一〇
編遣現貨	[illegible]	[illegible]	[illegible]	[illegible]	[illegible]	跌三・三〇
編遣五月	[illegible]	[illegible]	[illegible]	[illegible]	[illegible]	跌七・九〇
編遣六月	六〇・〇〇	[illegible]	[illegible]	[illegible]	[illegible]	初開出
裁兵現貨	[illegible]	[illegible]	[illegible]	[illegible]	[illegible]	跌〇・六〇
裁兵五月	[illegible]	[illegible]	[illegible]	[illegible]	[illegible]	跌六・四五
裁兵六月	[illegible]	[illegible]	[illegible]	[illegible]	[illegible]	初開出
金融現貨	三九・〇〇	[illegible]	[illegible]	[illegible]	[illegible]	跌〇・一〇
又萬元票	三九・〇〇	[illegible]	[illegible]	[illegible]	……	無市
九六現貨	[illegible]	[illegible]	[illegible]	[illegible]	[illegible]	跌四・五〇
九六五月	[illegible]	[illegible]	[illegible]	[illegible]	[illegible]	跌一・九〇
九六六月	[illegible]	[illegible]	[illegible]	[illegible]	[illegible]	初開出
一九關現貨	[illegible]	[illegible]	[illegible]	[illegible]	[illegible]	漲〇・三〇
一九關小現	[illegible]	[illegible]	[illegible]	[illegible]	[illegible]	跌四・六〇
一九關五月	[illegible]	[illegible]	[illegible]	[illegible]	[illegible]	跌八・〇五
一九關六月	[illegible]	[illegible]	[illegible]	[illegible]	[illegible]	初開出
一九善五月	[illegible]	[illegible]	[illegible]	[illegible]	[illegible]	跌一・〇三
一九善六月	[illegible]	[illegible]	[illegible]	[illegible]	[illegible]	初開出
二〇捲現貨	[illegible]	[illegible]	[illegible]	[illegible]	[illegible]	跌五・三三
二〇捲五月	七四・四〇	[illegible]	[illegible]	[illegible]	[illegible]	跌八・二〇
二〇捲六月	[illegible]	[illegible]	[illegible]	[illegible]	[illegible]	初開出
二〇關現貨	[illegible]	[illegible]	[illegible]	[illegible]	[illegible]	初開出
二〇關五月	[illegible]	[illegible]	[illegible]	[illegible]	[illegible]	初開出
二〇關六月	[illegible]	[illegible]	[illegible]	[illegible]	[illegible]	[illegible]
一九關債現	[illegible]	[illegible]	[illegible]	[illegible]	[illegible]	無市
二〇捲現貨	[illegible]	[illegible]	[illegible]	[illegible]	[illegible]	初開出
軍需現貨	[illegible]	[illegible]	[illegible]	[illegible]	[illegible]	初開出
市政債現	[illegible]	[illegible]	[illegible]	[illegible]	[illegible]	初開出

紗花 上週標紗慘落七八兩

▲現銷六七千包價亦下游

醞釀已久之紗市、在上週間忽然慘落、且跌風銳不可當、此種狀況、完全受美棉一角關口跌破之打擊、一般散戶心思早已看低、因春銷已過、往後漸入淡期、故擬持長久在六十四五兩之間盤旋、後以時局謠言紛雜、而美棉不良消息頻頻而來、於是人心動搖、市盤遂有此劇烈變動、形勢甚虛、大有江河日下之概、實以大部份多頭發生恐怖、由多翻空、據面愈爲鬆懈、實方乘機壓迫、故愈趨愈下、惟某巨商態度尙靜、在本月份依然購進、且包額愈積愈多、然潮流激盪、獨木難持也、標紗在此一週間跌去七・八・兩之巨、現紗交易在週初尙好、後鑒於期紗跌風猛烈、均束手不動、各帮買去大約有六・七・千包、行情四十二支細棉跌去十兩、紗跌四五兩至六・七・兩不等、大阪三品紗跌三・四元云、

◉上週標棉降達二三兩

▲現交易寥寥無幾

棉市大跌、且形勢甚衰、蓋以美棉一角陣線已打破、且跌風尙熾、同時紗市慘落、人心愈爲虛弱、現棉銷路岑寂、各廠均無辦意、於是市盤遂發生大破綻、惟日商以本埠底貨薄弱、扯緊不放、然世界棉市日現不穩、勢難支持、且有三大戶投機家由多翻空、包額殊巨、遂而被其壓倒、各月價比前週跌二三兩不等、現棉交易寥寥、美棉比前週跌六七十磅音云、

◉外棉一味下游

昨日美棉初因大衆賣出及華爾街不振而疲、收盤時略呈堅穩之勢、計期貨跌六至十二磅音、現貨跌十磅音、英棉期貨跌十至十一點、現貨跌十二點、埃及棉現貨跌十點、印棉市況堅穩、計平果爾及奧姆辣跌三羅比、白羅溪跌四羅比、原電錄左、(二日電)

美棉		比上日	合申規	英棉		比上日	合申規
五	[illegible]	跌三	[illegible]	五	[illegible]	跌一〇	[illegible]
七	[illegible]	[illegible]	[illegible]	七	[illegible]	[illegible]	[illegible]
十	[illegible]	[illegible]	[illegible]	八	[illegible]	[illegible]	[illegible]
十二	[illegible]	[illegible]	[illegible]	十	[illegible]	[illegible]	[illegible]
一	[illegible]	[illegible]	[illegible]	現	[illegible]	[illegible]	[illegible]
三	[illegible]	[illegible]	[illegible]	埃及	[illegible]	[illegible]	[illegible]
現	[illegible]	[illegible]	[illegible]	平果爾	[illegible]	[illegible]	[illegible]
				奧姆辣	[illegible]	[illegible]	[illegible]
				白羅溪	[illegible]	[illegible]	[illegible]

◉上週美棉隨證券而潰陷

紐約五月一日電稱、上週棉市、以證券市況之疲弱、致益呈潰陷之勢、惟其供給則均被同業買進及空頭抵補所吸收、南方溫度低、且又有雨、致棉作及新花發育均形延遲、西南方面且有須重行補種者、但來意以爲本月中氣候乾暖、即足以恢復、塔克薩司州有大宗果蓋虫發現、實超過一九二七年來之百分比、溫度太低、其發現不免延遲、但衆知該虫蟄伏者、實較鮮矣、本季棉田之減種、求料不至超過百分之十、五月期交貨約及六萬八千包、均爲某大戶所收去、以抵其遠期之額、合作社則了結五月期及七月期、而調進遠月新云 附週末統計如下、(單位千包)

	一九三五年	一九三四年
本季上市累計	[illegible]	[illegible]
八月一日起廠用累計	[illegible]	[illegible]
又出口累計	[illegible]	[illegible]
至日本	[illegible]	[illegible]
至中國	[illegible]	[illegible]
至英國	[illegible]	[illegible]
至德國	[illegible]	[illegible]
紐約存貨	[illegible]	[illegible]
各港鐵存貨	[illegible]	[illegible]
全世界供給	[illegible]	[illegible]
其中美棉	[illegible]	[illegible]
八月一日起全世界美棉提用	[illegible]	[illegible]

絲茶 不景氣的上週絲市

▲歐美絲價均猛跌絲電不轉

▲華商手中存絲尙厚無人問訊

上週中本埠洋莊絲市益呈不景氣、查歐美市場華絲廠銷不動、(橫濱日絲猛跌二百餘日元、中身現絲祗開五百六十五日元、致歐美華絲價亦跌、滬埠去電不轉、滬廠商手中存絲尙有萬餘包、歐莊觀望、無人問訊、絲銷奄無生氣、江浙各屬春蠶因受寒雨損害、大半傾棄重孵新蠶、廠行無人承租、華商收繭觀望、全週祇共成交期現絲百餘包、輸出六百餘包、茲將上週末歐美華絲市價列表於下、(紐約每磅價單位金元里昂每基羅價單位法郎)

絲別	紐約	里昂	絲別	紐約	里昂
高等滬經	[illegible]	[illegible]	上等乾經	[illegible]	[illegible]
上等滬經	[illegible]	[illegible]	中等乾經	[illegible]	[illegible]
中等滬經	[illegible]	[illegible]	下等乾經	[illegible]	[illegible]
下等滬經	[illegible]	[illegible]	上等大經	[illegible]	[illegible]
上等魯經	[illegible]	[illegible]	下等大經	[illegible]	[illegible]
上等川經	[illegible]	[illegible]	上等白絲	[illegible]	[illegible]
上等灰經	[illegible]	[illegible]			

◉四月底期絲解額較減

▲滬白廠經共祇八百二十五包

本埠洋莊絲經交易、獻歲後步趨不振、歐美各莊鑒於海外絲價逐步下降、不敢多拋期絲、四月份期絲拋額尤少、除現絲交易外、前日月底滬白廠經交解數量共祇八百二十五包云、

◉祁紅茶價報跌

祁門紅茶、自新貨登場後、買方異常踴躍、門莊收進之白毫、扯價竟達一百元關外、普通粗貨、開秤亦須一百二十元、開歷來未有之高價、此間茶棧聞訊、食以近來國外茶市不佳、成本如是萘重、深慮前途、異常危險、業已紛紛發電制止、茲據祁莊電告、市價已較前見跌七八元、惟各莊所進毛茶、均有十分之六七、即使茶價再跌、亦難認爲佳象云、

◉婺源北路頭茶開採

婺源新茶、婺山戶因見老草、降價滯銷、早茶露芽稍長者、均搶前採製、除婺山尖延川東路各處已於日前開採外、昨北路思口・思溪・金竹・龍騰・梓村・一帶、亦各雇工開園、其茶身製後之條細嫩頭、實爲數十年來所未有、如早遲茶業、均依此提前摘嫩、產額必大蝕收、照近日所製之茶、較往年早摘十日、每茶樹一叢、須蝕收十分之四、惟茶號見此改良做法、甚爲歡心、預料將來成箱運滬、定可邀洋商樂於購辦云、

◉屯溪茶號減少六七家

屯埠各茶號、近因各路新茶均已採製、不久上市、又以各地茶號對本年山價、均主降低、茶身出貨嫩頭、人工雜物、都較舊稍廉、認爲大好良機、原有各號、擬不開場停辦者、現已食指大動、似有躍躍欲試之概、本埠錢莊、因茶市需款、連日由上海・杭州運到一批現洋十餘萬、銀根較前見暢、總計屯埠・率口・陽湖等處新舊茶號、已決停辦者、僅有六七家、餘均已早開場、及正在設法開場中、茶市途前、尙有幾分樂觀之望云、(四月二十七日)

◉河玉茶市新訊

贛東廣豐河口玉山、向爲本省產茶要區、最盛之年、共有洋莊紅綠茶號六七十家、近年因受匪患紛擾、及洋商對於河口紅茶、不甚樂購、玉山綠茶、又以質屬低莊、亦少進辦、故歷年來營河口紅綠茶者、大槪虧蝕、現該地新茶、將屆登場、早茶正可採製、但山戶以外銷不暢、價雖提高、多不願雇工去採、茶號亦以去歲箱茶留滬未售、多不欲再增擔負、即茶市集中之河口・小玉山・張村街等處、茶號在預備開場者、仍不滿十家、餘均在觀望云、(四月二十六日)

◉浮梁青茶上市

浮邑東南鄉青茶、今歲因氣候較早、抽芽頗速、「景德・饒州等處店莊及茶販、均有進山搜買、連日又兼天氣放晴、谷雨毛峯、已有大宗出新、茶條細嫩、香味濃厚、寺前南安坦窰里洞一帶頭茶、(立夏前)昨亦有新樣佈出、分葉貿之高下、出盤每斤六角至四角、惟銷胃不强、尙無大批成交、

◉兩湖紅茶近訊

兩湖紅茶、近來已有新出、桃源安化長壽街聶家市等處、均有新貨出山、且因匪共多告肅淸、農民安心採製、產額頗爲旺盛、但製茶莊號、設立不多、銀根奇緊、目下僅祇安化桃源兩埠新

糖市 中砂白開一千六百袋

▲劃市日糖交易頗盛

昨日糖市產區電訊、因値星期無到電、公會市場劃盤荷糖二十四號粗砂白、價仍十兩〇五錢、交易殊寥、趨勢尙穩、高貨喊十兩〇七錢、倘少受手、二十號中砂白以號盤出檔、市亦略平、日糖鎭江幇去胃轉盛、故塲上交易旺盛、市以激漲、N嚜十兩〇五錢七分半、AR嚜十兩〇五錢、SH嚜十兩〇一錢半、J嚜十兩〇九錢半、YT嚜十兩〇四錢七分半至五錢、XRO嚜九兩九錢半、YP嚜十兩〇八錢半、至八錢七分半、市形尙屬堅挺、號盤錦發開出現貨二十號中砂白一千六百袋、價十兩、雖行方進意寥落、但市象尙覺堅穩云、

南北貨 頂擋桂圓市勢突升

▲開出數百箱甚形堅俏

頂擋泉泡自入春以來、市勢沉疲已久、邇者以地頭貨底確稀、且來源久缺、兼聞今庚各處產區新花苗、皆報減色、致人心突轉佳境、雖以走塲不旺、而行方咸意濃烈異常、故連日開出頂擋不下數百箱、價自二十八兩五錢至二十六兩五錢不一、且問津頻繁、大有應接不暇之勢、照此買氣之踴躍、後市尙望續好云、

◉元扁枝一致飛漲

廣枝地貨旱澇、而申地號存亦薄、形勢本已看好、週開產區新花苗歉收、致行方咸意愈增、故昨日開出元枝五十箱、價四十六兩、扁枝六十箱、價四十八兩、受手活潑、預測後市尙望續升云、

商業價目表

銀洋錢市

類別	早市	午市
洋厘	[illegible]	[illegible]
銀拆	[illegible]	[illegible]
江南	[illegible]	[illegible]
廣東	[illegible]	[illegible]
銅元	[illegible]	[illegible]
衣牌	[illegible]	[illegible]
角坯	[illegible]	[illegible]
貼水	[illegible]	[illegible]

◉上週紗布交易所登賬價格表

順手十六支棉紗人鐘標準(反手十支二十支代用)

月期	星期一	星期二	星期三	星期四	星期五	星期六
四月期	[illegible]	[illegible]		[illegible]	[illegible]	[illegible]
五月期	[illegible]	[illegible]		[illegible]	[illegible]	[illegible]
六月期	[illegible]	[illegible]		[illegible]	[illegible]	[illegible]
七月期	[illegible]	[illegible]		[illegible]	[illegible]	[illegible]
八月期	[illegible]	[illegible]		[illegible]	[illegible]	[illegible]
九月期	[illegible]	[illegible]		[illegible]	[illegible]	[illegible]
十月份	[illegible]	[illegible]		[illegible]	[illegible]	[illegible]
棉花(漢口細絨標準)						
五月期	[illegible]	[illegible]		[illegible]	[illegible]	[illegible]
六月期	[illegible]	[illegible]		[illegible]	[illegible]	[illegible]
七月期	[illegible]	[illegible]		[illegible]	[illegible]	[illegible]
八月期	[illegible]	[illegible]		[illegible]	[illegible]	[illegible]
十月期	[illegible]	[illegible]		[illegible]	[illegible]	[illegible]

註 星期三實行本月份交割無市

米市

滬南

昨日滬南四路來源、共有十三號、市水城鎮增平、各貨價無上落、今將大盤列下、

品名	價
常熟白粳	[illegible]
又 白元	[illegible]
無錫白粳	[illegible]
又 羊尖	[illegible]
又 羊尖	[illegible]
嘉州白粳	[illegible]

閘北

昨日河下來源三十七八號、市上銷路中次北粳、加一二角、羊秈略跌、餘貨價

品名	價
同里白粳	[illegible]
北跨白粳	[illegible]
平湖白粳	[illegible]
亭林早稻	[illegible]
朱家行又	[illegible]
洙涇早稻	[illegible]
平湖薄稻	[illegible]
角里薄稻	[illegible]
楓涇薄稻	[illegible]

雜糧油荳餅

[illegible]

糖市

▲公會劃盤(單位兩)

[illegible]

輪船進口報告

[illegible]

輪船出口日期

▲甯波班 ▲長江班 ▲北洋班 ▲溫台班 ▲溫州班 ▲福州班 ▲廈汕班 ▲南華班 ▲香港小呂宋班 ▲世界班 ▲神戶班 ▲太平洋郵船班 ▲大連汽船班 ▲歐洲郵船班

[illegible]

日本郵船公司 黃浦灘三十一號 電話六七八八一

▲開往舊金山 龍田丸 五月十六日 淺間丸 五月三十日

▲開往西雅圖 日枝丸 六月五日 平安丸 七月三日

▲開往香港 龍田丸 五月六日 伊豫丸 五月七日

價廉質美 **西裝袴** 大衆愛穿

喜穿長衫者，可試穿西裝袴；
長衫革履者尤宜配以西裝袴；
欲服貼舒適便利惟有西裝袴；
隨身另物多帶者必須西裝袴。

柔軟堅牢經洗經穿，文雅顏色甚多，每條只售二元七角，廉價九折．

三友實業社 國曆四月念三日起 大減價廿一天 上海南京路浙江路東門市部郵售部及南市南市蓬萊市場門市部同時舉行。

遷移聲明

本號自創立以來迄今五十餘年設廠精製化妝品及醫藥料瓶荷蒙各界賜顧深以爲感今因翻造房屋暫移北京路直隷路一百零一號洋房二層樓照常營業如承 貴客賜顧駕臨該處接洽特此通告

曹順泰料瓶批發所啓 電話一六六三四

上海綢綸綢緞大同業
春季大減價三星期
國曆四月廿六日起

北市：大綸 老九章 老介福 老九綸 老九和 大盛

南市：何恒昌 大昌 大成 立興祥

特乙438

本埠新聞

◉撤廢領判權 中英談判決裂
▲以第四點不同意 ▲一時似不致復開

路透社三日上海消息、路透社探悉、英國及其他有關係國在對中國談判領判權問題時、提出四點如下、㊀凡涉及有關係國人民之訟案、由中國法庭判決者、得轉訴於有關係之外人法庭㊁有關係國放棄領判權、先從民事案件辦起、而刑事案件稍緩、㊂中國特別法庭聘用外人顧問、審理外人案件、㊃上海廣州天津漢口五十里內區域、仍保持領判權若干年、英國於長期談判之後、已取銷前三點、但堅持第四點、中政府始終不允、於是王外長與英國藍公使之談判、遂告決裂、一時似不致復開談判、

◉本市各界明日 慶祝民會開幕
▲地點上海市商會 ▲時間定上午九時 ▲並規定游塲九處

明日(五日)爲國民會議開幕之第一日、本市各界、事先熱烈籌備慶祝事宜、業已分誌各報、惟是日適爲國民政府成立十週年紀念日、故各界代表出席參加者、定必踴躍、現已擇定天后宮上海市商會、舉行上海各界慶祝國民會議開幕、暨國民政府成立十週年紀念大會、並規定游藝塲九處、茲將各情分誌於後、

▲大會主席團 大會主席團、爲俞鴻鈞·熊式輝·楊清源·朱應鵬·陸京士·葉惠鈞·林克聰·等七人、

▲大會秩序 ㊀全體肅立、㊁奏樂、㊂唱黨歌、㊃向黨國旗及總理遺像行最敬禮、㊄恭讀總理遺囑、㊅靜默、㊆主席報告、㊇演說、㊈呼口號、㊉奏樂、㊉㊀散會、

▲大會口號 ㊀召集國民會議、是奉行總理遺敎、㊁召開國民會議、是謀國家統一、㊂召開國民會議、是謀國家建設、㊃統一國民主義、㊄鞏固革命基礎、㊅制定國人共信共守的約法、㊆撤消領事裁判權、㊇收回全國租界、㊈廢除一切不平等條約、㊉剷除一切反動派、㊉㊀擁護國民會議、㊉㊁中國國民黨萬歲、㊉㊂中華民國萬歲、㊉㊃國民會議萬歲、

▲游藝場所 本市慶祝國民會議、共有九大游藝塲、第一游藝塲爲上海市商會之游藝大會、第二游藝塲爲大光明大戲院、第三游藝塲爲新光大戲院、第四游藝塲、爲蓬萊大戲院、第五游藝塲爲世界大戲院、第六游藝塲爲東南大戲院、第七游藝塲爲小世界、第八游藝塲爲神仙世界、第九游藝塲爲半淞園、游藝大會有各著名游藝團體及歌舞團體之表演、各戲院均開映巨片、以資慶祝、

▲宣傳刊物 宣傳品有慶祝國民會議紀念專刊、以及傳單標語等不下十餘種、內容充富、形式美觀、凡參加紀念大會者、均得人手一冊云、

◉各地 民會代表進京
▲招待歡送之盛况

各省選就之國民會議代表、連日到滬者頗多、茲悉各代表以會議行將於明日正式開幕、因於昨日、先後乘滬快車、附掛國民會議代表專車進京、茲將各情、分誌如次、

▲北站搭蓋彩牌 京滬滬杭甬路管理局、爲此次國民會議各省赴京代表、人數極多、故除由該路局特別黨部、在大門外空地上、搭蓋彩牌一座、用白布書祝國民會議等字樣、并綴以紙花、燃以電炬外、路局方面、亦在大門口懸掛旗燈、站內外遍貼歡迎國民會議代表之字條、及用白竹布書寫歡迎歡送等字條多幅、懸掛在各處、又在頭二等乘客候車室、設立招待處、命名爲國民代表會議兩路招待處、分派各組職員、以昭鄭重、

▲代表先後晉京 前昨兩日先後赴京者、本市有吳開先·胡庶華·后大椿·陳奮生·王延松·其他如孫心田(威海衛代表)·潘其俊(甘肅全省商代表)·張乃燕(浙江省代表)·秦聯奎(江蘇省農會代表)·廣東代表二十三人·廣西代表八人·雲南代表九人·四川及智利華僑代表各一人、到站歡送者極衆、各代表遂於旗幟招展·軍樂悠揚中、珍重握別而去、

▲京接待處成立 國民會議代表招待處、昨發通告云、爲通告事、本處業經在成賢街·中央大學內生物館、組織成立、并在下關車站大旅館·及江口大新旅館、設有接待處、凡來京各代表、請先向該接待處接洽、以便派員照料、如未經該處接洽、而逕進城者、請直接通知本處、恐未週知、特此通告云、

▲汽車運京應用 中央政府以各省代表、紛紛到京、恐首都方面、所有車輛、不敷支配、特飭專員來滬、向上海汽車公會接洽、各車行抽調汽車百輛、俾資應用、昨晨一時許、業由滬寄專車、先運五十輛、聞尚有五十輛隨後運往、

◉公時中學 紀念五三慘案
▲主席王景岐報告 ▲蔡夫人聲淚俱下

昨爲濟南慘案三週紀念日、本埠公時中學、於是日上午、在該校操塲、舉行紀念大會、到會者、來賓有市黨部代表周寒梅·市教育局代表岑德彰·等、及該校董事王景岐等、暨全體教職員學生、十時開會、主席王景岐、司儀秦鶴皐、紀錄曾璐章、行禮如儀、全塲空氣哀肅、首由主席報告紀念五三之意義、略云「當三年前濟案發生時、本人方在瑞士、出席國聯會議、關於此案、雖有外報紀載、終甚疑惑、及得國內電訊、始悉此案眞相、異常憤慨、本擬將此案提出國聯會議、以求公道的評判、後因其他外交問題關係、不能如願、甚爲憾事、我深覺人生有三個時期、一·已往、二·現在、三·將來、公時先生惟其有偉大的氣節、能力持正義、所以今日猶值得我們紀念、本校爲紀念公時先生而創立的學校、希望學生要具有很好的道德、與高深的學問、將來爲國家社會服務、以達到雪恥的目的、亦不負蔡夫人興學的志願」、次由市黨部代表周寒梅演講、略云、「我們實在意想不到、日人竟敢這樣膽大、在我濟南、殺我同胞、屠我外交官東蔡公時諸先烈、更想不到國際聯盟、對此慘案、竟毫無表示、因此我們可以想到、「弱國無外交」的可哀、而應決定我們今後努力的方向、第一、吾們希望有統一堅固的政府、以抵拒帝國主義的侵略、以辦理中國的一般建設事業、第二、希望公時中學的同學、乘此青年有爲時期、努力研究學問、靜心修業、以爲將來復仇雪恥的準備」、再次、由教育局代表岑德彰演講、略云、「今日全國紀念五三、而最沉痛的莫如來此地紀念、但是紀念公時先生、最好的辦法、莫如創辦中學、因爲中學是大學的基礎、我們要雪恥、應先具有高深的學問、蔡夫人創辦公時學校、從教育入手、以達雪恥的目的、是極正確的希望、全體學生與敎職員、通力合作、方不負蔡夫人的志願」、再次由來賓邢宜春、及學生代表、相繼演說、最後蔡夫人答謝來賓指導、並報告濟南慘案、當時慘酷經過、言時聲淚俱下、全塲極爲悽寂而激昂、學生尤多爲流淚、嗣復報告此次赴濟查起蔡先烈等遺骸的經過、且謂過此慘痛紀念日之後、仍須赴濟云、時已下午一時餘、乃攝影散會、

◉本市推行 度量衡新制
▲公安社會兩局昨發會銜布告

本市推行度量衡新制一案、已定於本年七月一日爲完成劃一期限、業經社會局呈奉實業部令准在案、茲因爲期甚近、自應積極推行、昨又由社會·公安兩局會銜出示佈告、並附錄刑法第十三章僞造度量衡罪六條、以資警惕、原文如下、「爲會銜布告事、查本市推行度量衡新制一案、定於本年七月一日爲完成劃一期限、經本社會局呈奉實業部令准在案、茲距劃一期限甚爲短促、對於本市各業度量衡用器、自應遵照新制、積極推行、俾可如期劃一、各該業塲所用衡器、參差不一、值茲新制推行之際、自宜首先改革、以利民生、而昭公允、除令飭市內各製造廠店、禁造舊器、改製新器、違干嚴懲外、合行會銜布告、各該業塲一體遵照知照、仰即於本年六月一日起、一律廢除舊器、實行新制、如敢故違、依照刑法第十三章僞造度量衡罪辦理、其各凜遵毋違、再各該業塲如需前項新器、可逕向斜橋製造局路本市度量衡檢定所、詢問一切、此佈、附錄刑法第十三章僞造度量衡罪、第二百十八條、意圖供行使之用、而製造違背定程之度量衡、或變更度量衡之定程者、處一年以下有期徒刑拘役、得併科或易科三百元以下罰金、第二百十九條、意圖供行使之用、而販賣違背定程之度量衡者、處一年以下有期徒刑拘役、得併科或易科三百元以下罰金、本條之未遂罪罰之、第二百二十條、行使違背定程之度量衡者、處一年以下有期徒刑拘役、得併科或易科一千元以下罰金、本條之未遂罪罰之、第二百二十一條、意圖供行使之用、而持有違背定程之度量衡者、處一百元以下罰金、第二百二十二條、前條之違背定程度量衡、不問屬於犯人與否沒收之、第二百二十三條、犯本章之罪者、得依第五十七條及第五十八條之規定、褫奪公權、中華民國二十年四月日公安局局長陳希曾社會局局長潘公展」

沙少堂名醫回滬 仍寓九畝地口對面法界民國路民國里三號應診掛號處白

新華人壽儲金保險的儲蓄

「玫瑰牌」領帶出世預告

啟者敝公司自啟幕以來所有各種出品無不積極研究如毛質之襯裏花樣之新穎顏色之美麗久爲中外人仕贊美現最近新製玫瑰牌一種大約月中出世所有質料印染裁製襯裏花樣裝璜等類無不勝過市上之雜牌也零沽批發價極相宜熱心人仕希惟留意焉

上海南京路(香粉弄日新里)孔雀領帶製造公司啓 電話六三四二八號 乙特1062

◉國勞代表楊有壬放洋
▲張祥麟郎醒石兩顧問同行

我國出席國際第十五次勞工會議代表楊有壬、及顧問張祥麟·郎醒石·三人、均於昨日上午九時、由滬乘日輪長春丸出發往大連、以便由大連乘車赴東北、轉由中東路取道蘇聯、經德國往日內瓦出席會議、各人於八時左右、即乘汽車往黃浦碼頭、本市出版業工會·自來火工會·浦東英美烟廠工會·六區黨部全體執委·等各工團人員二百餘人、均執五彩旗幟之標語、前赴黃浦碼頭歡送、并有出版業六十五團童子軍軍樂隊、及捲烟業軍樂隊、均到塲奏樂、以壯行色、輪將啓椗時、鞭炮之聲、不絕於耳、歡送之聲、盛極一時云、

◉波蘭昨日之國慶
▲本市當局派代表道賀 ▲各國使領亦紛往慶祝

昨日爲波蘭國慶紀念日、波使魏登濤、特於昨午十一時半至下午一時、在法租界霞飛路一零六六號、舉行慶祝紀念、并招待中外各國來賓、茲悉昨日本埠中外各機關代表、赴該處參加慶祝者、我國方面、計有市政府代表俞鴻鈞·警備司令部代表許金源·外部駐滬辦事處長唐榴·科長趙鐵章·等數人、外人方面、計有美領克銀漢·日領村井井口·英領白利南·德領克倫伯·法領柯葛林·土使福特培·及義領考特來奏等、均由該使親自招待、并各敬香檳一杯、以表慶祝、

◉時人行踪錄

▲駐德公使蔣作賓、定今晨九時三十分、乘特別快車晉京、向中央報告國外狀況、並請示外交方針、

▲海次陳紹寬、爲民生軍艦今日行下水禮、特於昨晨抵滬、預備主持一切、

◉鄂同鄉會 前晚歡讌蔣作賓

此次駐德蔣雨岩公使、因公回國、道經本埠、湖北旅滬同鄉會同人、以蔣公使素對鄉邦公益、毅力熱心、於前日午後六時、特假四馬路大西洋菜館、爲蔣公使洗塵、以表歡迎之意、屆時、鄂籍政商工學各界代表到者、杜向青·劉萬青·李錦章·韓永清·宋季久·趙楚樵·汪少丞·李堯欽·張集堂·任松如·等百餘人、六時、蔣公使入座、旅滬同鄉、公推高鑑淸代表致詞、略謂、蔣雨岩鄉長、本吾鄂碩望、此次受任駐德公使、所辦外交、於黨國多所裨益、可謂不辱使命、同人實深欽佩、至對於桑梓及旅滬同鄉、一切公益、多所維護、此次出國、二載有餘、今日始得相聚、同人等不勝榮幸、惟本省士匪猖獗、六十餘縣、偏受蹂躪、四民失所、鄉里爲墟、雖經國軍駐剿、未絕根株、蔣鄉長晉京、尙希代表鄂民公意、請求當局、嚴令鄂省官軍「實行淸剿」以安閭閻、實爲盼禱等語、蔣公使答謂、兄弟此次回國過滬、承諸鄉長歡讌、愧不敢當、曾記出國時候、諸鄉長所期望於兄弟者、只好盡力爲之、現在已越二年餘之久、因我國素重和平、故外交方面、多有棘手、所以毫無結果、兄弟既負此重大使命、無論做得到做不到、仍自努力奮鬬、或者將來達到目的、亦未可知、此刻殊無把握、至本省治安問題、承諸鄉長委託、一俟抵京、無論如何艱難、當亦設法、代呈當局救濟、以期無負諸鄉長之厚望云云、斯時觥籌交錯、至九點一刻盡歡而散、

◉外人入口之檢查
▲前昨兩日到輪六艘 ▲結果查得均有護照

市公安局奉令、於五月一日起、實行檢查外人入口護照、連日檢查頗爲忙碌、茲將各項情形、分錄如下、

▲查驗手續 凡自外洋(包括香港大連在內)到中國上海第一口岸、載有搭客之輪船抵埠、除日本人因中日互約關係、免予查驗外、先由全國檢疫處醫官上船檢查、繼即由公安局檢查護照事務所派員上船查驗、再由江海關檢查違禁品、在查驗時間、無論何人、不得上岸、頗爲嚴格、如查獲無護照者、則禁止登陸、如護照上缺少中國公使加簽者、須到市公安局補行簽字、

▲內部組織 市公安局組織之檢查護照事務所、主任洪起、副主任陳惕敏、查驗員張非凡·鄭重·張秀槐·周以足·邵仁倫·洪森·姚昌霞·歐啓良·張德盛·杜懋·周純裕·李光舜·袁吉·丁鵠·周心遠·等十五人、以上均係公安局科員、經局長選取學識高尚、曾經大學或專門學校畢業、能通數國言語者、每五人爲一組、不分晝夜船到、即往查驗、爲便利檢查起見、並設臨時辦公處於漢口路九號、及吳淞商救火會內、辦公時間、自上午六時起至晚十時、

▲前昨情形 前日(二日)外商輪抵滬者、有㊀北德公司狄衛思堡號、上午十一時開到、停泊公和祥碼頭、㊁由英國倫敦駛來之格來尼佛號、上午十時餘開到、停泊招商北棧、㊂大阪公司長崎丸、下午三時開到、停泊匯山碼頭、昨日(三日)抵滬者、有㊀大英公司克利安號、上午十時開到、停泊四五號浮筒、㊁大阪公司盛京丸、上午十時開到、停泊楊樹浦碼頭、㊂爪哇公司爪哇號、下午三時開到、停泊招商中棧、經分別派員前往查驗、結果、查得並無有護照者、雖有幾人、缺少中國公使加簽、均係因時間倉促之故、當即由查驗員領往市公安局、補行簽字、

◉市府 照撥上寶兩縣補助費
▲四月份起照案撥給

上海市縣劃欵糾紛、經省政府令飭財政廳、會同市政府淸算議決、應補助縣方各欵在案、茲因縣治遷移、需欵孔殷、故嚴縣長呈請撥給、以維縣政、張市長當以該縣進行遷治、需用欵項、應准自本年四月份起、上寶兩縣補助費、一律照案撥給、除令行財政局遵照辦理、並函達省政府查照外、業已訓令上寶兩縣政府、分別向市財政局具領矣、

◉市商會 呈請嚴禁日魚侵銷

市商會昨爲日輪越界捕魚、侵及我國領海、呈請實業部澈查嚴禁、原呈云、呈爲據情呈請事、案查屬會會員金楚湘、請制止日輪運魚入口、並保護我國漁業一案、經電奉鈞部、於本年一月十三日訓令、咨准財政部轉據浙海關呈復、日本漁船、並無運載魚鮮報關情事、餘同原咨、令仰轉知等因、奉經轉函知照去後、嗣於三月三日、續據金楚湘函稱、日輪越海捕魚、報紙昰昰登載、已非一次、楚湘生於漁村、深悉漁業情形、因鑒邇年漁業失敗、帝國主義者侵略海權、爲救國計、所以大聲疾呼、陳請貴會轉呈實業部核辦、以救漁業而爭國權、詎料當局僅據浙關一言、謂日本漁船並無運載魚鮮報關、以市商會所報導實不符駁斥、而對於其他口岸、究竟有否日漁輪入口、不予澈查、楚湘認爲敷衍了事、「蓋日人手段素所狡滑、魚類入口、「常勾結中國奸民、詐僞百出、以掩耳目、故報稅常被瞞騙、最近有日商麟友公司、經理大成丸·鷹神丸·博通丸·三漁輪、運至本埠小東門銷售中國魚類、爲數甚鉅、事實俱在、懇請派員澈查陳明、以釋羣疑、而救魚商等情、當即仿科派員查據復稱、日人輸入魚類、歷時已久、惟向所輸入者、爲青川色門等品、又有黃魚沙魚帶魚等、按此種魚類、產於江浙所轄佘山浪岡海礁洋面、向歸吾國漁民捕取、今竟有此種魚類進口、自屬可異、但日人是否在吾國海權之內侵捕、抑係在界外捕得、殊難根據、僅知其裝箱運華、船泊楊樹浦一帶、漏稅消售、商販等利其價廉、相率競購、半數售於各小菜塲攤販、半數則售與各鮮魚行、嗣以此案臟載報章、各界反對甚烈、因此日輪稍爲斂跡、目前進口日漸減少矣、又稱、鮮魚業中、有組織大中華等公司、自行放輪採辦者、又有此完全華資之公司、雇用日人、租用日輪者、然日人與好商等串勾圖利、詭計百出、此中眞相、實難辨認、近得漁業改進會之宣傳呼籲、漁政機關之謀積極防止、或可有救等語、據此、查日輪越界捕魚、侵入我國領海、爲害之鉅、及防止之方、已於去年十一月、屬會陽代電詳述、已蒙鈞察、今據查日魚銷入本市、並有日人與好儈勾串情事、雖由各界並漁業團體之反對、而要非主管權力機關、嚴加制止不爲功、理合電請鈞部鑒察、俯准分別咨請澈查嚴禁、勿稍寬假、藉維漁業、實爲公便、

◉江浙漁業各團體 電請制止日漁輪進口

江浙漁業各團體電中央云、南京分送國民政府行政院·實業·財政·外交·各部鈞鑒、日本漁輪、侵占漁場、早有禁令、該日輪展期已滿、復請緩限、一誤再誤、國體攸關、民怨沸騰、政府若再任日輪進口售賣、則沿海百萬漁民、萬難生存、局勢嚴緊、煽惑有詞、釀成慘案、事在意中、羣情惶急、無可制止、務懇根據原議、嚴令滬關水警、即日禁止日輪進口、以安人心、臨電不勝迫切待命之至、江浙漁輪同業公會許一飛·漁商葛醒泉·林梅卿·周梅庭等叩·東、

◉各業稅則會 續呈營業稅意見

本市各業同業公會稅則研究委員會、前據棉業土布業陳述本市營業稅率意見、當經轉呈市府、懇予採擇、近該會復據各業同業公會、紛陳

此清涼爽適之飲品 清除體內含毒糟粕

用水一杯冲入以羅菓子鹽少許，乘其作汽，一飲而盡，即可清除體內含毒糟粕，而免便閉胃痛肝旺頭痛諸患，

以羅菓子鹽勝，冲水飲之，功能輕瀉，遠人皆信任之，君欲國家健強安樂，應皆飲此養生妙品，行銷全球已六十年，世 (一)

各大藥房及京貨舖均有出售以羅菓子鹽分大小瓶二種

以羅菓子鹽之名稱及其貼頭均爲以羅有限公司之註冊商標

英國倫敦以羅有限公司製造

經售代表 上海香港路三號 列啓洋行

意見、經加研究、認爲應予修正、昨已具文錄陳市政府被飭修正、茲錄該會所呈意見如下、㈠出租汽車業以服務社會便利交通爲職旨、且洋商同業雜居其間、營業稅率應特予減輕、依照資本額千分之一推算、以利推行、㈡中西木器號業、以所營業務、均屬家具用品、原料如紫檀・紅木・柚木・柳安・麻栗等類、附件如泡力水油漆・玻璃・鉸鏈・五金之類、其直接間接莫不有營業稅加諸其上、茲租已屬過重、應請核減該業營業稅爲千分之二、㈢酒菜館業・茶食業・以所營業務、全係供給民食、與糕點業麵食業、質同一性質、而本市營業稅率、對於糕點業麵食業征千分之二、於酒菜館業茶食業則征千分之五、顯失輕重、應請減征爲千分之二、以示均平、㈣銀樓業業務、含有製造性質、浙省營業稅已按照資本額征稅、本市自不能獨異、應請援浙省成例、依照資本額課稅、㈤百貨商店業、所販賣之物品、以機爲大宗、棉織品等次之、化裝雜貨、不顧佔全額十分之二而已、商店名稱、雖有公司號廠號名之稱種不一、而實際皆屬各種織造品之販賣機關、乃最近本市營業稅稅率表草案、課稅千分之五、而鞋帽襪等及棉織品業、則均課爲千分之二、按之財部修正之江浙兩省營業稅征收條例、有凡一商店而兼有數種營業、其稅率輕重不一者、稅額之計算、應以業爲本位、依其營業主要部份決定之云云、則該業營業稅、當亦不能超過千分之二、庶免輕重之嫌、而符條例之規定、㈥爆業營業稅在本市營業稅草案、擬定爲千分之十、而湖南安徽兩省所定稅率、均爲千分之二、應請援照成例核減、以示扶掖手工營業、㈦查本市營業稅率草案、對於花棚業鏹表業均征爲千分之十、而揆其性質、一則爲農藝產物與農民生計、有直接之關係、一則爲計時之具、當此社會生活繁複之際、尤爲人生必需之品均應請核減爲千分之二以符大綱規定、

◉各業請減營業稅

▲參燕業　參燕業公會、昨以市營業稅率內、將參燕等列入奢侈品類、徵稅特重、特呈市政府及財政局、請求列入普藥品類、改收千分之二、原呈云、呈爲再行聲敘理由、剖明並非奢侈物品、瀝陳苦衷、環求減輕營業稅率、以蘇商困而解倒懸事、竊屬會屢閱報章、詳載裁釐改稅以後、以徵收營業稅、爲補釐金、營業稅之輕重、視前收入釐金爲依歸、並且上海一隅、前之釐金向無浩大之收入、非他省可與並論、此次所訂各項稅率、超過部頒大綱、參燕尤重、實爲根本錯誤、屬會兩次呈請減低營業稅率、未蒙鈞座核准、萬不得已、列舉參燕功用、實係救命要藥、較他藥爲重、目爲奢侈用品則有誤、再爲我鈞座縷瑣陳之、譜查本草綱目內載甚詳、修合湯丸、種類繁多、凡病在旦夕、無不採用、大有起死回生之效、對於病家、在富者不計、而在貧者、稍重則價重、不將坐以待斃乎、參燕二種、此次稅率、較他藥爲重、其宗旨殆第注意於富者、是以目爲奢侈物品、而不與他藥同其稅率、若多取之而不爲虐、屬會一再環求鈞座、俯賜核准、以參燕列諸藥品、取千分之二者、非僅輕同業之負擔、亦痛視貧者之生存、伏乞鈞座垂察、俯准轉飭市財政局、將參燕營業稅率修正、以蘇商困而解倒懸、則不獨屬會幸甚、貧病者尤幸甚、

▲茶食業　本市擬訂之稅率草案、茶食業列於千分之五、該業商民、實屬不勝負擔、除函市商會及稅則研究委員會、轉請核減外、前日特再推派代表楊企賢・朱永清・黃鎮宇・陳翰卿、等、赴市府及財局請願、面陳苦況、當經張市長代表沈科長及蔡局長代表馬科長接見、各代表將請願減低稅率理由、陳述如下、㈠茶食、並非奢侈品、係平民化之食物、需要之殷、頡頏鹽米、㈡有與茶食業原料需要用途相同之糕點及麵食兩業、均列於千分之二、茶食業反無同等納稅之資格、㈢南貨業兼售茶食參燕海味各品、反較茶食稅率爲低、㈣茶食之原料除特稅統稅出廠稅之外、無有一物不徵及營業稅、今再徵以第二次之營業稅、不應定以過高稅率、沈馬二科長、均稱此項稅率、乃現在所擬草案、但茶食既認爲稅率、有過高之處、自當將諸君今日意見、轉達市長局長核減也、各代表認爲滿意、遂興辭而出、

▲眼鏡業　本市營業稅條例細則稅率表等草案、業經市財局營業稅籌備處擬定、該處以營業稅係屬創舉、期於適當、登報徵求各業公會意見、眼鏡同業公會、以該項草案、擬眼鏡業稅率千分之十、與奢侈品同課、似覺過當、該業公會、前日特推派莊鴻皋・張士德・王碩泉・三君爲代表、向該處面陳意見、並另文呈請減輕稅率、原文探錄如次、「呈爲補陳眼鏡之功用、以備探擇、仰祈核減稅率、以示提倡而郵商艱事、竊讀鈞處第一號通告、藉悉本市營業稅條例細則稅率表等草案、業經鈞處擬定、惟以事屬創舉、特徵各業公會參加意見、等因、當經屬會詳細檢閱該草案全份在案、伏查該草案、對於眼鏡業之稅率、擬以千分之十、屬會不勝駭異、良以眼鏡之於目、等於藥石之於病、實乃需要之品、今鈞處所擬之稅率、與古玩業金銀首飾業同課、是直視眼鏡爲奢侈品類、未免不明眼鏡之功用　故敢略陳其效能、以備鈞處之採擇、夫眼鏡之形式、雖屬各別、要不外老光・近視・遠光・諸種、常見老人精血寖衰、視物昏花、非老光之鏡、則以助目力之不能分析諸物、今則明若觀火、患近視人者、俯病不能瞭遠、御近視光鏡、則在渺一切、立呈目前、凡屬青年、莫不好勝、須知久視最能傷血、眼目之病易生、御遠光之鏡、不特有衛生之益、兼收保護之功、至有在諸鏡、能避燈火日光、最宜於病眼、有療治之功能、準此以觀、眼鏡之於人、誠有密切之關係、蓋目爲一身之主宰、人之享有人生樂趣者、端賴此目也、苟人得此鏡、而目愈明、病眼無此鏡、則身等殘廢、觀夫化學細微之理、在在非眼鏡不行、舉凡實業之振興、科學之昌明、無不係之於目、苟無鏡以保護其固有之目光、鮮克有能窮其理者、惟於理有未窮、故其知有不盡也、所以歐美諸國、知眼鏡之功用、故將眼鏡列入藥品用途、至爲恰當、此次國府創辦營業稅、原爲補救裁釐之損失、上海素無釐金、自無損失可言、即使遵令設施、亦應顧及商艱、稅從輕減、而於眼鏡一業、尤須具有提倡之精神、不應視爲奢侈品類、伏願鈞處本國府創稅之原則、採歐美現行之成規、將眼鏡稅率改訂、與藥材千分之二稅率同等、以收利國福民之效、而無苛徵病商之譏、除推莊鴻皋・張士德・王碩泉・三君代表屬會、面陳意見外、理合將眼鏡之功用與奢侈品不同、應請減輕稅率、以實提倡各情形、備文呈請鑒核、採擇施行、謹呈上海市財政局營業稅籌備處」云云、

◉呈請嚴重交涉忻案

▲後援會之電函

本市各界忻案後援會、昨分呈市政府市黨部、請予嚴重交涉、並函法租界納稅華人會、仗義執言、予以援助、原文如下、㈠呈市政府市黨部文云、㈠呈爲法捕無故槍傷同胞忻海珊、各界憤激、請與法領嚴重交涉、仰祈鑒核事、竊四月七日法捕房一五八號西捕、無故槍擊行人、致將長和行職員忻海珊彈傷倒地一案、經由各機關分請交涉、迄無結果、而忻氏在仁濟醫院氣息僅屬、危殆待斃、家屬則終日哭啕、痛不欲生、戚誼則各方奔走、呼籲無門、夫兔死狐悲、物傷其類、何況人類、能不有動於衷、爰由各界於四月二十八日集合大會、一致凜唇亡齒寒之危、抱沉舟破釜之心、據情聲援、並另組委員會專司其事、除由屬會電請外交部迅予提出交涉外、所有懲兇賠償保障等等辦法、理合備文呈請鈞府鈞會、俯准轉請向駐滬法領事嚴重交涉、務祈令其逐一履行、以資善後而平衆憤、謹呈、㈡函法租界納稅華人會云、逕啓者、查法捕房一五八號西捕、無故槍擊忻海珊、彈穿頸部、重傷垂斃、一案、發生迄今、已二旬有餘、經分請各機關交涉、對方置若罔聞、而忻氏求治於仁濟醫院、氣息奄奄、旦不保夕、家屬則悲痛交迫、聲竭力殆、用敢掬誠請轉、向當局嚴重交涉、務達懲兇賠償保障等目的、素仰貴會爲法租界市民之最高機關、定能仗義執言、當仁不讓也、除由本會呈請市政府向駐法領事提出交涉外、相應函達、至希查照、並希見復爲荷、

老九章

二樓洋貨部

本洋貨部今仍在二層樓刷新營業近因各種新貨湧到於**大減價**期內犧牲成本特別削碼新花**旗袍**料每件**一元**起餘外直貢嗶嘰廠紗各貨一律大賤賣務請惠顧參觀無任歡迎

上海老九章二樓洋貨部啓

胃津

功能立止胃痛增助消化
使食量增加且毫無毒質
故多服無害常服不致成癮

按胃病始則消化不良外表不過飲食乏味胃口呆滯時或吞酸噯氣嘔吐久則胃壁潰爛每遇食物摩擦則發生劇烈之胃痛因其痛覺於胸部心口故都稱之爲心裏痛倘服有麻醉劑之藥品則痛楚雖消失於一時然不久復發多服則有中毒成癮之險象

胃津係以精煉胃液原素加以防腐止痛等劑所製成確能立止胃痛使潰爛之胃壁重生新肌又能扶助消化使食量增進不論多年胃病立能根本治愈特備樣品敬請試用索樣函附郵費五分

批發處國民藥房　各大藥房均有出售　大成藥廠製　發行所上海牛莊路一號三樓

本行創辦卅餘年各省均設枝行各商埠市鎮廣洋貨店均有發售

中國廣生行有限公司謹啟

◉林實談郵票問題

▲云係奉命辦理

國民社云北平財政部印刷局、反對郵務總局、向外國公司、訂製郵票問題、近日衆說紛紜、甚囂塵上、本社記者、特往金神父路金谷村、訪前郵務總辦林實氏探詢究竟、承其扶病接見、談話如下、交部與外國公司商訂郵票合同、聞爲君去年兼代郵政司長時所主張、然否、林氏聞言、頗露訝容、搖首答謂、外間對於此事、未明眞相、誤會殊甚、余兼代郵政司長時、並未作此主張、且余兼代郵政司長、非去年事、其職務早於前年冬間交卸、(問)然則郵局何以向外國公司商訂合同、其前後經過情形如何、(答)余在郵務總辦任內、關於向外國公司商訂合同之事、係奉命辦理、外間所指摘余者、殊違事實、余對此事、正有所聲明、至此事之經過情形、言之甚長、余從十八年秋間患病失調、劇病年餘、纏綿未愈、近復略血、中氣各虧、談話極爲費力、此時想未能來答、容俟病體稍痊、再爲詳告、記者見林氏精神極爲委頓、不欲多所濡滯、遂興辭而出、

◉市婦協會　改組爲婦女救濟會

▲市民訓會之訓令
▲委林克聰等籌備

上海市婦女協會、前因中央頒佈婦女團體組織大綱後、會即呈請市黨部指導改組、「茲聞市黨部民訓會、已于昨日訓令該會、着即停止活動、改組婦女協會爲上海市婦女救濟會、並委定林克聰・王孝英・唐乃祈・金如玉・黃達平・等五人爲該會籌備委員、按林女士等五人、均爲婦運健將、將來婦運、當有一番刷新也、

◉律師公會執監聯席會

上海律師公會、昨(星期)日午刻、召集執監委員聯席會議、李時蕊主席、行禮如儀、提案錄下、㈠上海地方法院及江蘇高等第二分院令知、廷議批示、改用送達一節、如須批示送達、務於書面聲明、否則仍依舊例辦理案、議決、轉知各會員查照、㈡上海縣黨部令知、兼營商事之律師、能否爲商會執監委員之中央解釋案、議決、轉知各會員查照、㈢全國律師協會函知、第三屆代表大會開會日期、請選派代表出席案、議決、存查、㈣顧元昌會員提議、特區地方法院律師休息室屋小人多、請議擴充案、議決、交常務委員會辦理、㈤戴景槐會員、請解釋公司股東選舉董事、自己能否選舉自己案、議決、僉認有轉請解釋之必要、應予轉請江蘇高等法院轉請解釋、㈥河南民衆教育演講團、在滬演劇、籌募基金、請推銷戲券、議決、原送戲券璧還、未便轉銷、㈦主席報告奏聯華會員、當選民會代表、本公會提出議案(甲)人權制度保障案、(乙)統一司法權案、請求民會提議　㈧蔡倪培委員報告、修正建議料正民事調解庭調解儀式、請付討論案、議決、交常務委員會修正繕發、㈨律師盧興原・孫原・胡維振・朱書風・彭錦駿・姚兆里・夏祖蔭・屈節生・何燧・潘振聲・葉昌貽・黃金尼・黃達平・等聲請入會案、議決、盧興原一員、先予通過入會、所交文憑、仍推吳王臻善會員審查、其他各員、一律通過入會、議畢、散會、

◉大昌輪　被難家屬會成立

▲請求各界聲援

大昌輪被難家屬、業於五月三日、組織大昌輪被難家屬會、並由該會發出哀告各界文、其詞曰、大華公司之大昌輪、於四月十三日上午三時十五分、由海州大浦開駛來滬、翌日下午八時半前、在吳淞口外遇平安公司大華輪、由對方駛來、當即照例拉回聲、(即汽笛)促其注意、乃當時大華輪老大閘內船主與大二夫均不在職、僅留舵工在內、(此係事後查明)故大昌拉回聲、大華輪竟無回聲、經再拉回聲後、大華輪仍無回聲、直向大昌輪駛行、將大昌輪橫腰猛撞、深入機房部份、大昌輪被撞、保在左側、即懸掛紅燈、一面大華輪閘回聲後、船首不向右轉、直撞入他船橫腰之紅燈、一面則當時駕駛之失當、凡稍習航海術者、莫不一聞而知、大昌輪經此猛撞、創口甚大、海水頓時湧入、危在頃刻、乃大華輪於肇事之後、非但不救、且開足速率、急行逃逝、於是大昌輪急拉救命回聲、並放遇險火球、船員與客亦均大聲呼援、附近海面遍知、吳淞砲台亦可聞見、大華輪至此、始知難事逃避、亦難掩第三者之觀瞻、乃行駛回、斯時距肇事之初約有五六分鐘、距知大華輪駛回之後、仍不施救、竟在旁袖手而觀、且試大昌輪至三匝之多、實爲見者所共恨、天地所不容、幸至九時四十分左右、有太古公司之漢陽輪、聞聲來援、大華輪因見有第三者前來、乃始勉強施救、然其傍觀袖視、緩緩不救者、至此已歷一小時餘矣、自其着手施救、歷五分鐘後、大昌輪即全身沉沒、遺滅頂者計有船員七人、旅客數十人、推其原因、皆由大華輪過失肇事於始、故意坐視於後之所致、按諸民刑法規、孰負均有其人、大昌輪被難數十人之家屬、頓失所依、同成孤寡、送向平安公司交涉、請定善後辦法、迄今向無結果、除已委託張志讓蔣時士兩律師依法保障外、應請各界各公團主持公道、予以聲援、俾慰死亡而安無告云、

◉皖米商同業公會開會記

本埠皖商米業公會、於昨日下午、開常務委員會議、到林春於・嚴志珊・吳執委王月樓・林松如等十餘人、公推林春於主席、提議各案、㈠客貨由京運滬轉運公司派員照料、是其應盡之職、向無照料費名目、竊因其上站人浩繁、要請每噸加費一角、事未經年、今忽每噸突增五分、經衆議決、一致否認、㈡斛米收數、前經仁穀公所議定十日爲期、不得逾限、現有少數者任意延期、客方受虧非淺、爲應議籌對付方法、㈢近接內地各報紛紛來函、食云、本年麥收大熟、爲歷年所僅見、轉瞬將屆登場、加之洋麥充塞國內、比比皆是、若照上年任其除泥折秤、不加整頓、恐來源見湧之時、行情步鬆、客方影響、在在堪虞、議決函復各幫根本切實整頓云、

◉中華西醫公會常會紀

中華西醫公會、昨開第三十三次常會、由錢龍章主席、討論事項、㈠衛生署業經組織成立、本會應否重行呈請備案案、議決、先依法呈請市民訓會、核准許可後再核、㈡項懺秋提、本年七月、考試院舉行高等醫生考試、本會應表示案、議決、根據上屆決議　再呈內政部表示反對、稿請梁鄉伯擬拍、㈢公共租界登記案　議決、通告各會員、如有未將登記表格填送來會者、飭令三天內從速填繳、俾便轉送核辦、免礙統案、㈣鍾鼎琛・徐逸亭・雲化南・呂江月・潘紹榕・羅克西・等、請求入會案、議決、通過、惟潘紹榕・羅克西・付調查再核、議畢散會、

◉特區　市民聯合會籌委會紀

上海市特別區市民聯合會籌備委員會、昨日下午四時　召集第二十二次全體籌委會議　主席張一麐、開會如儀、甲・報告事項、(略)乙・討論列案、㈠奉市民訓會飭、各區分會界限、應劃定呈報案、議決、通知各區分會、查明呈報、以憑稽圖轉呈再核、㈡第九區分會提議　爲會員祥昌慶大等商店、要求房東減租、以維商艱案、議決、推張賢芳・余仰聖・二委員、前往調查、相機調解、㈢第四區分會呈報成立、及執委等名單及會員册等、仰求准予備案由、議決、查來呈組織不健全、未合本會組織條例　暫難核准、仰候依法候呈再核、來件退回、㈣赫德路市民封燹等聯名具呈、請准組織分會、仰求備案由、議決、交調查科調查後再核、㈤各區分會收費册統須來會領取、以便統計由、議決　通知各區分會、以五月起一律實行、以示一致、次及其他各議案而散、

◉濟生會所得　熱河朝陽災情乞振函

中國濟生會、頃接熱奉吉江四省慈善聯合會總會長湯名鑒君函開、熱河朝陽、水旱重災、草根樹皮、剝削已盡、因而自動去東三省就養者、絡繹於途、近日以飢餓步履艱難、麕集途省錦縣二縣、已達四千餘人之多、幸承朱子橋將軍到錦、目覩慘苦情形、　請免費乘車運出、分投吉江兩省、尚有接踵而來、證明朝陽災情之重、而一般孺子老人、不能遠離、更有多數災民、屢變代表前來乞振、嗷嗷待哺、狀極可憫、因商同朱子老、擇災情較重之區、設立粥廠四處、每廠預計用款五千元　共需洋二萬元、此款子老已諾津埠各大善士、擔任一萬元、其餘一萬元、尚無着落、惟懸貴會援助巨款、俾粥廠早日成立、餘情朱子橋將軍面達、并由朱子老來會、請予撥助、該會現因振欵支絀萬分、拒之心有不忍、應之欵無着落、海內慈善同志、其能共同挽救否、

◉江西省振務會之呼籲

▲電請組織灾視察團前往援救

中國紅十字會、頃接江西省振務來電云、赤匪出沒、幾遍贛省、災情實甲全球、積骸全野、流離載途、有家難歸、有田難種、千瘡萬孔、十室九空、千懇組織籌災視察團、挽欵來贛援救、迫切陳情、竊代災黎呼籲、江西省振務會主席王尹西・委員熊育錫・會華柞・條、

◉共產黨煽惑越捕

▲法租界當局甚爲注意

國聞社云、五月一日晨、法租界大自鳴鐘捕房、嵩山路捕房、盧家灣捕房、寶建路捕房、及各法兵駐紮地點相近一帶、均發見共產黨用安南文字散發之宣傳品、現法捕房政治部、已在嚴密偵查中、又關於此事、法當局甚爲注意、日夜派人密查、以前曾拘獲多人、已由公堂從嚴宣判云、

◉謝利恒晉京

中央國醫館理事、前經行政院圈定四十九名、兹定於五月三日召集第一次會議、滬上名醫謝利恒、亦爲理事之一、已於昨日應召入都、出席該會、本廛診務、則由門人何雷仲代理、

◉同業公會消息

▲新藥業　新藥業公會、昨開執行委員會、袁鶴松主席、結果如下、㈠國民會議將屆、在商界提案、已組審查委員會、本會孫籌成被推爲委員、已審查後送交出席代表帶京矣、㈡力爭營業稅、不得超過千分之二、接實業部回電、已咨財政部參考、㈢對於儘生製藥公司出品准分會員藥房代爲介紹、㈣對於忻海珊案、已請孫籌成出席爲次、事關國權、自應援助、

▲地貨業　地貨業同業公會、昨開執委會議、到委員九人、主席廣植卿、決議案、㈠市商會函、防範具實業部製定之商號概況表案、議決、照填、㈡市商會函飭、填報市黨部民訓會之工商同業公會登記表案、議決、照填、㈢會員正大行報告、爲發記行夥張鈞福事、並非挖用、有介紹人推篤「且現用否尚未決定、應請轉知該行、本會應如何辦理案、議決、着發記行、派人至蘇、催該夥來滬、再行辦理、㈣請追認電外交部爲援助忻海珊案、議決追認、㈤市商會函請推派第二屆出席代表案、議決、改推一人、廣植卿爲代表、議畢散會

▲洗衣業　洗衣業同業公會、昨開執委會、到委員九人、主席周汝範、議決各案、㈠社會局批准本會立案、應派員赴局、領取圖記證書案、議決、派袁鴻鈞君赴局領取、㈡市商會來函、附發市黨部民訓會公會登記表一份、囑詳細填送案、議決「照填、㈢市商會來函、附發實業部製定之商號概況調查表數份、囑即填報案、議決、照填、㈣各業公會稅則研究委員會來函、附發本市營業稅稅率表一份、囑詳加研究、陳述意見案、議決、由各委員研究詳陳、㈤規定職員辦公時間案、議決「自上午九時起至下午七時止、星期日及例假日休息、餘案從略、議畢散會、

▲尚有本埠新聞轉入後頁▼

★有漿狀及液狀二種★

如何使地板纖塵不染乃
主婦歷來所關心之一大問題

長生光蠟業已將此問題解決世界各處家庭用之者無慮千萬

用法先將地板洗淨以軟布將長生光蠟薄塗一層於其上越數分鐘待其乾後擦之立呈燦爛光彩纖塵不染即偶有之亦易拂除擦地板時如用新式長生電氣地板磨光機則工作時更覺輕便迅速此機接電燈上即可使用

長生光蠟及電氣磨光機各處雜貨商五金店均有經售或出賃

美國 S. C. Johnson & Son 廠製造

豐裕洋行獨家經理　上海黃浦灘十八號　郵政信箱二九七號

商標　A.D. 1715.

風寒咳嗽。氣管發炎。因之喉啞少音。速含

愛蘭百利消毒喉症糖

(七十一號)一粒於口中。化爲濃液。佈及喉部。即覺滿口涼爽。齒頰生香。喉嚨得其滋潤。聲音自然恢復。功效之速。出乎意外。

中國各大藥房均有出售
購時務請認明犂耙商標
倫敦上海 愛蘭漢百利公司製售
(二)

本埠新聞二

◉八區黨部呈請 整頓淞滬支路
▲請恢復通車次數

吳淞八區黨部、前日具呈市黨部、請轉呈中央、咨行國民政府令飭鐵道部、從速整頓淞滬支路、玆將原呈錄下、「呈爲呈請事、竊淞滬鐵路乃吳淞上海間交通唯一要道、無如自改駛蒸汽車以來、幾無日不脫班、不遲到、加以變更時間、減少班次、乘客擁擠、怨聲載道、不但行人感受痛苦、各方均蒙極大犧牲、若不迅予整頓救濟、影響所及、不堪設想、蓋社會進步、交通日繁、通車班次、應酌量實際需要增加、不能任意減少、此一般之原則也、况上海江灣間、原有公共汽車、令反增加班次、上海吳淞間、本無公共汽車、又復減少班次、於情於理、均有未合、爰經屬區代表大會議決、呈請中央轉咨國民政府、令飭鐵道部儘速整頓淞滬鐵路、並恢復原有通車次數一案、理合備文呈請、仰祈鑒核轉呈、實爲公便、謹呈、」

◉準備出發之 康藏步行團
▲證書護照均已辦妥

前日各報載有康藏步行團之組織、新聲社記者、以去年八月間有康藏步行團之組織、是否與現在組織者相同、特往該團辦事處詢問、適遇該團幹事王觀遠、據談云、敝團確組織於去年八月間、其宗旨爲研究康藏歷史之沿革·地理形勢·人民習尚·文化開塞·物產豐嗇·交通狀況·商品種類·藏印交界之現勢、並呼醒其親英非英人侵略邊疆之眞相、而爲將來開闢藏源之一助、本可早就出發、因種種關係、計作一詳細之考查、供獻於國人、以明如延攬人才·接洽護照·籌集經費·等等、故於去年十一月、晉京請願、現已蒙蔣主席·張副司令·及各界名人·獎許訓勉、同時蒙中央黨部先發給證明書、並由蒙藏委員給予護照、沿途四川西康、亦已接洽妥善、加意保護、予在本月十九日返滬籌備出發事宜、而張之等人、因留京參加慶祝國民會議大會、担任宣傳任務、一俟事畢、亦即返滬、決在上海出發、

◉單車游行家 幸遇有道之賊
▲將名人題字與南游印證寄還

獨加馬單車遊行世界之魏覺鐘君、月前寄居眞如車站路九三二號、潛心著述、於三月十日、被人竊去皮提箱一口、當時曾報請眞如公安局查緝、已紀各報、詎於前日上午九時許、魏君收到由眞如郵局遞送未貼郵花之大信封一件、拆視之、即前月被竊之名人題字、與南游印證也、下署由本埠寄、信封之正面左端、用鋼筆書有四字曰、「良心發現」、背面之下端、書有鋼筆小字二行曰、「請你原諒、我因無錢未貼郵花」、又曰、「你收到此件、須在報上道謝、若非我之手段、恐怕你不會有此成績」、字亦工整、係爲文明竊者親手所書無疑、魏君收到後、欣喜若狂、呼謝不止、據魏君云、被竊皮箱中、除此兩要件外、尚有風景照片底片、及文稿、若該文明竊者、再發現天良、一一寄還、渠將在上海各報鳴謝、

◉大學生失踪 妻與姊涉訟
▲姊被控霸佔財產　▲妻之身分有問題

持志大學學生倪光勳、突於去冬棄家出走、不知所之、後聞倪獨赴北平、考入燕京大學、繼續學業、但其家屬自倪失踪至今、未嘗得其遄訊、故是否在平求學、殊難確定、最近忽有自稱爲倪妻之范阿寶者、具狀特區地方法院、控倪姊倪光琛(即六姐)霸佔光勳二萬金之家產等情、曾經特院一度傳審、因原告並未繳納訟費、由法官諭令補繳訟費、候傳人證、再行訊奪在案、玆被告倪光琛、以范阿寶之訴、純係虛誣、爰延張德欽·沈越聲·兩律師具狀答辯、略謂倪光勳現年僅二十四歲、昔在持志大學讀書、後聞潛赴北平求學、是否確實、亦難妄斷、惟據被告及倪姓各親友等所知、當在光勳未出走之前、絕未聞其有於何年月日娶妻或參與婚禮、是則原告之身分、實屬不明、且啓人疑駭、焉可於光勳所有之財產權上、妄想承受之主張、考原告今日之所以有此非分思想、以圖萬一僥倖者、厥因被告之先父在世時、確曾僱用范阿寶爲傭婦、或者光勳即於其時與原告有不正當之行爲、偶作非禮之苟合、是亦祇能認作光勳個人之情戀糾紛、應向光勳本人提起交涉、萬不能强被告或親友等即認爲係光勳之正式夫婦、並向被告要求承受光勳之財產、其義極爲明顯、故原告如欲主張財產權、必先確定其身分、今原告竟任意無理取鬧、實屬根本差誤、於法於理、俱不容絲毫假借也、原告所控霸佔家產措不交出一節、尤爲無理而悖謬、緣被告之先父、於民國十八年逝世、其時光勳年已二十二歲、已爲成年之人、非年齡幼稚絕無智識者可比、况先父生時、終身供職海關、月入僅敷家用、並未兼營其他副業、得成富饒、或者微有儲積、而所供光勳歷年讀書及其他兩兄等求學費用、亦將與時俱逝而告罄、且被告爲光勳之胞姊、於先父之遺產、豈僅光勳有繼承之權、獨被告與其他兩兄均不能過問、依法繼承分得乎、今原告竟不明事理、妄稱光勳之財產、寄存於被告處、完全爲誣衊揑造、藉資徼倖、要知光勳早爲成年之人、非若幼稚有必須將財產交由他人保管之必要、主權所在、孰甘放棄而不自經管、而必假手於人、再原告所稱、光勳與彼素來感情融洽、一語、事更滑稽突梯、因想光勳與彼如果極端戀愛、何竟不顧一切、不留一言、毅然出走、是則可逆料當日光勳所處境界、必不樂觀而且隱痛難言、故出此一走之下策、斷非被告所能臆想揣度者也、總之原告所稱各節、完全想入非非、憑空揑造、旣無確實證據、焉得信口雌黃而向被告提出要求、承受光勳之財產乎、據上事實、顯見原告之訴、毫無理由、故意糾纏、爲此具狀、請求駁斥、並判令負担本案訴訟費云云、惟范阿寶前次庭訊時、關於彼爲倪光勳之妻一點、曾舉出光勳之叔倪文明、謂可傳案質證、故范倪究竟如何結合、俟他日續審、倪叔如到案、或能證明也、

◉名醫之子 因陽萎離婚
▲賠養費及妝奩費　▲應償五千五百元

本城已故名醫陶賓康之長子陶一青、近被乃妻陶蔡文卿在地方法院告訴虐待遺棄、並指陶患有陽萎病、要求離婚、並追償撫慰金洋八千元、及妝奩費洋一千九百七十七元等情一案、迭經傳訊未結、前日又奉續審、下午由陳秉信推事特開第六法庭、雙方各偕律師到庭、首據陶一青供、她(指原告)控我患陽萎病、係屬虛言、因我與她結婚時、所需之款、悉向親友處借貸而來、不久先父賓康公逝世、以致債臺高築、詎債人不絕於門、因此環境異常惡劣、我之精神上大受刺激、乃不幸此次離婚訴訟發生後、我之名譽上營業上、均受重大影響、所以我不願離婚、官曰、她不願跟你、即使勉强與你同居、有何益處、(答)她一定要離、我也沒有法子、惟對於撫慰金一層、我實在無力爲之負担、至於妝奩部分、我照她單上所開者如數還她、缺少者以錢作償云云、次據陶蔡文卿供、被告所供、均是謊言、究竟他有無隱疾、有中國紅十字會醫院鑑定書證明、他眞是心肝全無、旣耽誤我之終身、又斷絕我之生路、設或再與之同居、則我之一生幸福、被他剝削殆盡、我未嫁前依靠父母、嫁後應由丈夫爲之保護、况我之父兄爲清貧人家、我出閣時、購買各種妝奩、費洋一千餘元、已非易事、倘若離婚後、身無分文、如何生活呢、所以我所受之痛苦及日後之生活、非八千元不可、問官當庭爲之和解、因被告堅不就範、和解不成、問官遂請王檢察官蒞庭發表意見、略稱原告請求離婚、其理由爲被告身患隱疾、已經醫院鑑定、可謂理由充足、請爲依法判決、末由兩造律師互辯一過、問官認爲終結、聽候宣判、遂退庭、業將判決主文錄後、原告(陶蔡文卿)與被告(陶一青)之婚姻、應准離異、被告應給付原告贍養及妝奩衣飾費洋五千五百元、原告其餘之訴駁斥、訴訟費用、由被告負担、

◉兩人失業自殺
▲幸均獲救

▲謝識譸　前晚九時五十分、吳淞外馬路同興碼頭、有一身穿西服之青年、縱身入浦、欲圖自殺、被公安七區第一所崗警瞥見、當即上前施救、旋經舟子等幫同救起、帶回所中、經張所長訊究、供名謝識譸、年二十歲、江蘇無錫人、向在某西人處辦事、於去年二月間因西人回國、致賦閒年餘、謀生無着、經濟日形窘迫、茫茫前途、實不容我立足、不得已由滬乘坐火車至吳淞、投浦自殺、今蒙搭救、請求安插等語、張所長據供後、以其題名謝識譸二字、甚爲生疏、檢之字典中、大致爲怨恨自己無能爲力之意、詢其用意、答云此名用之已久、別無作用云云、供畢、飭警於昨日解司法科發落、

▲黃福全　公安局吳淞七區署邏警、於前日下午二時許、在砲台灣一帶遊巡時、突然瞥見海邊有一男子徘徊長嘆、形容淒慘、稍一顧盼、即作躍身投海之狀、邏警見此情形、急行疾趨上前、將該男子身上衣服拉着、差未落水、遂帶回區署、經區長趙澤周訊究、據該男子供名黃福全、年二十八歲、家住上海百老匯路百祿里、向在輪船上做事、近因失業、無法維持生活、不如一死、免在世上受苦、故乘車來淞、希圖投海自殺等語、供時涕泗交流、聞者酸鼻、即經多方開導、嗣派警到滬、按址通知家屬、當晚由其父黃吐麟來淞、投七區具領返家、

◉死人身畔 一封情書
▲並非爲情而死　▲不知因何自盡

昨晨八時許、蘇州河口公園外面浦邊、忽有一青年男屍浮起、身穿花呢打鳥衣、黑袴、黑皮鞋、皮綁腿、手指上戴一白色戒子、金銀莫辯、上鐫藍色西文CK二字、察其年歲、約二十開外、嗣經海關水巡捕房六十八號華捕發見、將屍撈回捕房、在該屍身畔搜出情書一封、及上書福裕里二衖西一家電話六一三一五號麗玉書寓家之局票數張、又同和公司定製黑灰花呢打鳥衣一件、計洋十一元五角之定單一紙、該捕房旋將屍身與遺物、併交南市救生局巡船運去收殮、查屬認領、至其情書一封、係中國式箋封、用鉛筆寫、係寄往北四川路某里十八號轉交、察閱原文、變方愛情濃厚、依依不捨、故死者大約並非爲情犧牲、玆抄錄於下、「最親愛的〇〇妹妹、前天在北京裏你說的一切、我自然明白、我本想就要寫信來給你的、不料家中一無事情、請你原諒、〇妹、我五月三號要到南京去了、吾後天晚上六點半鐘、在新光戲院相候、切不失約、請等候我吧、口妹啊、我要和你分別了、你也不必悲傷、我相信你、而又敬愛你、但是我希望你、吾走後你要保重一切、不要時時念着我、時常和我通音、你從前說過、要送一張小照給我、我很感謝你、我實在難爲情得很、不敢接受你的好意、你這樣的多情、我不知怎樣來報答你才好、〇妹、到了南京之後、我再來報告的、一切到了那時、我寫信來給你、現在有別的事情、不能多寫別的話、等後天再談吧、說你大進、你的愛人范明德、」

◉市公用局督促 改善東橫浜路電壓

閘北東橫浜路一帶、前數月以電壓太低、且不穩定、致晚上電燈、忽明忽暗、有如風中蠟炬、居民甚以爲苦、市公用局據報、即派員用測驗電壓自動紀錄表、取得該處二十四小時之電壓紀錄、其最高電壓、爲二百十四伏而次、時間在上午一時至六時半、最低電壓、爲一百五十四伏而次、時間在下午六時至九時、其間變動、至爲劇烈、甚至一瞬間、有一百伏而次以上之低落者、惟在正午十二時至一時、變動較微、推究原因、認爲該處附近、有多數電力用戶、故影響如是之鉅、當令閘北水電公司、將該路總綫換粗、或改接於寶山路總綫、如仍感電壓過低、及不穩定、或寶山路總綫不勝負荷、則於東橫浜路附近、另設變壓所一處、以資供應、玆悉公司方面、遵即添置饋電綫一組、電壓較前略高、惟仍不甚穩定、乃籌畫於東橫浜路大陸里附近、另設變壓器一具、兼可饋送北四川路丁興里及吟桂路等處用電、因六千六百伏而次高壓綫、須穿過淞滬鐵路、經商得路局同意、刻正進行豎桿、即將告竣、東橫浜一帶電壓、不久當可適合民衆之需要矣、

◉日本 糖果領袖森永氏來滬
▲本市糖果餅乾公會前晚設宴歡迎

日本東京森永製菓株式會社、爲世界著名糖果廠、各種出品、推銷全世界、其總理森永太一郎氏、具有五十餘年製造糖果之經驗、所有特殊製法、素主公開、不自矜秘、此次來滬考察我國糖果工業、本市糖果餅乾罐頭業公會執委洗冠生·樂輔成·徐文彬·李玉璇·屠開徵·等、特於前晚、假座四馬路杏花樓酒家、設筵歡迎、並柬邀全體會員作陪、到七十餘人、森永氏偕其秘書齋藤政晴·翻譯林田誠一·及上海代理處經理森莊太郎、於八時入席、首由主席委員張一塵、致詞歡迎、繼由朱曉雲宣讀歡迎辭、旋由森永氏作懇切之演說、大旨謂、中日爲兄弟之邦、糖果亦爲民食之一、日本在二十年來、對於糖果觀感之濃厚、無以復加、社會需求繁般、竟佔日本重要工業之一席、鄙人今受貴國同人歡迎、至爲欣幸、希望此後中日糖果界、共同携手、促進東方食品業之進步、並盼今日在座同仁、赴日參觀云云、末由洗冠生演說、至十時始盡歡而散、並聞又以同業公會名義、致送綢幛一方、題上「現代糖果之先進」七字、以表推崇、藉誌紀念云、

◉川路訟案中 馮鯉舟誹謗罪屬實
▲處罰金五十元

川路公司前總理張泰階因侵佔公欵三百

新華人壽儲金足保險的儲蓄

冠生園飲食部 蓮蓉粽子上市
最應時的廣州名點 異常名貴一吃便知
每只一角
南京路中

春天到了◉春天到了◉春天到了
際此春光明媚及時行樂的當兒唯有
補王 金耳 是
諸君旅行的良伴食之精神煥發暢我所游
上海華發建業公司總經理
各大公司參藥號均有出售
地址英界白克路逸民里五三七號
電話三五一一一號

定於國歷五月六日開幕
大滬跳舞廳
地址靜安寺路派克路口大光明電影院二樓
(由大光明電影院大門直上)
建設雅緻佈置精美絕倫 中西嬌舞星眉 千百音樂尊 花旗獨色白 海上餐饌 大名師光 名板滑 地役到 侍
建設佈置 精雅絕倫 中西舞星 千嬌百媚 花旗音樂 海上獨尊 大餐色白 名師饌扁 地板光滑 侍役週到
每晚八時開場隨時並贈各種玩具本舞場與衆不同請先參觀以後批評
(心影擬稿)

廣告畫大觀
商戰競爭之利器 只有廣告畫大觀
生意好、靠廣告、東西好、推廣營業、價目巧、專門人才難請、一切包到
▲廣告公司 購此奇書 可作出品參考、用之不盡
▲廣告專家 購此奇書 可使心思敏捷、資料充足
▲美術家 購此奇書 可助藝術精進、得益無窮
▲公司商家 購此奇書 可期營業發達、貨品廣銷
第一組 滑稽趣味廣告畫
第二組 櫥窗裝飾廣告畫
第三組 招貼牌子廣告畫
第四組 圖案花邊廣告畫
第五組 中文美術廣告字
第六組 西文美術廣告字
贈品 全購廣告畫大觀六組特價洋三元另贈裸體美女畫片一打
外埠寄向總發行所函購可用郵票代洋實足通用寄費加一
(定價每組八角) 實價每組五角六分
總發行所 上海西寶通路北 美術書局
分發行 上海四馬路世界書局 上海棋盤街啓新書局

假座友利公司 半淞園大賽龍船
不惜重資特聘素負盛名之嘉定龍船假座半淞園大賽際玆園中名葩生姸景色宜人並備艷麗無匹之杜鵑多種爲海上所僅見陳列江上草堂以供游客欣賞自本日起特加絲竹精娛來賓各界士女盍興乎來擇於國曆五月二日起六日止大賽五天期內長期四季及優待等券概不生效友利公司謹白
奉行國曆五月五日重賽本公司

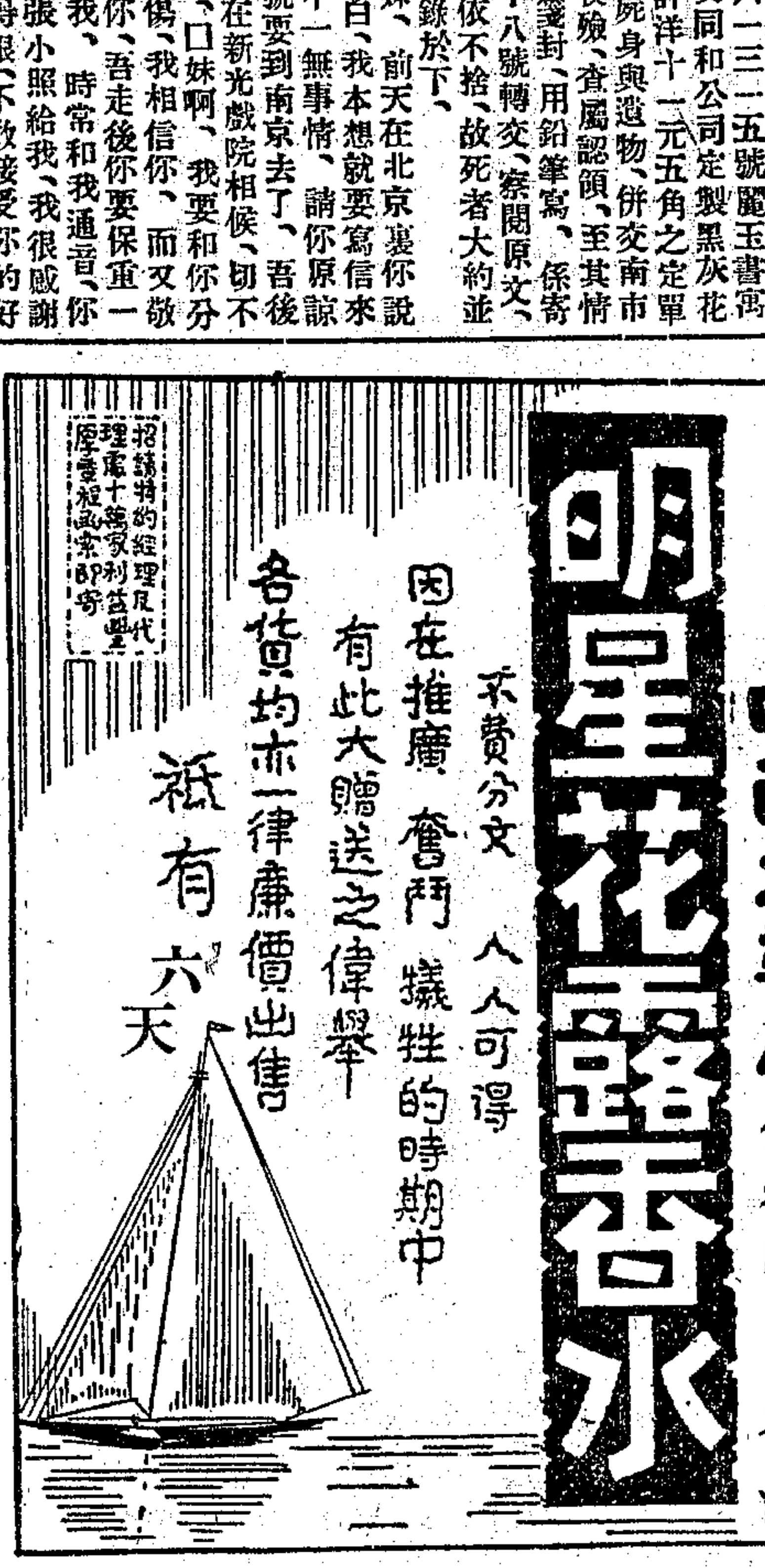

華生牌國貨電風扇 本外埠各電料行均有代售
(註冊商標)

專醫痔瘡痔漏
院長法醫江岳體博士專醫痔瘡痔漏成管等症不論內痔外痔新法注射數日自脫毫無痛苦併可除根承詢詳細及診章函索即寄電話北三三〇一北四川路西首逐K路四七三號即德興里口隔壁上海痔瘡醫院啓
特A993

新到大帮 雲紗拷綢
質地精良 花色新頴 價格公道 比衆克己
批發
上海拋球場二馬路口華彰公記號啓
(電話一二九三二號)

緣真、被人向上海地方法院告發、判處徒刑後、業於前月瘐死獄中、惟是自張案發生以來、該路之高級人員會顯之·倪公偉·馮鯉舟·鄭雲春·等互相水火、先後涉訟於特區地方法院、或控藏匿人犯、或控誹謗名譽、各是其是、經特院分別開庭、研訊至今、業已審結一起、前日由蕭推事宣判、以馮鯉舟誹謗一罪屬實、處罰金五十元、如不完納、以二元折易監禁一天、其餘被告鄭雲春·會顯之·倪公偉·亦均無罪、尚有馮控會顯之藏匿人犯一案、則猶未訊結也、

宗貨物、計有巴黎攬香粉·扑克香皂·磁釜·烟盒·等、共計二十餘箱、價值二千餘元、閘正在嚴查緝追、

汽車夫認清盜匪終於訪查拿獲

▲連帶拘獲多人

太古公司武昌輪船買辦邱木金之阿拉白司脫路鈞和里四十四號寓所、於上月三十日午前十時、被數盜持械侵入、刧去六千一百餘元財物、及自衛之手槍毛瑟槍各一支、因邱家之汽車夫李林根、當盜刧時、竊窺盜之面、頗覺清晰、苟能相見、尚可認明、故該管匯司捕房特派探目尚武·探員陳大寶·當日即帶同李分赴各公共場所密查、次晚九時、查至永安公司屋頂花園、瞥見游客男女二人、連袂出場、李以該男性確係在場行刧之盜、探遂潛尾之、見其同入法租界愛多亞路安樂宮飯店四號房間、乃投法捕房、加派探員馳往、將該男子拘獲、據供名陳根生、常州人、並云其同黨海門人鄭貴福·鄭富昌·俱在浙江路五七一號龍泉浴室沐浴、當由該探等馳往續獲、旋於兩鄭身畔搜得鈔幣一百三十元、及一元之漢鈔五紙、手表金戒各一、傳到事主認明、實係原贓、前晨、解送特區地方法院、由吳廷琪推事提審、陳根生又當庭供出往搶之同黨之方阿毛·徐阿根·方金生·等數人、並云事後分贓、每份七十元、方阿毛有手槍二支、故彼獨得三份、徐阿根亦獨得三份、所搶之首飾(係由徐·方·二人之妻設法變價、我叔阿二、在邱家充包車夫、我嘗屢往邱家、門禁極嚴、非熟人不肯開門、我搶時未同去、但事後分得五十五元、及手表金戒各一、等語、鄭富昌供、(貴福係我子、我係由籍來滬尋子回家、未曾參預搶刧云云、吳推事諭被告等還押、改期續訊、

立中里房客反對加租訊

本市立中里全體房客一百四十餘戶、自團結一致反對房東陳昌坤加租、具狀上海地方法院聲請契約有效之訴、業經法院傳審各情、迭誌本報、茲探錄原告各房客代表朱文鑒等答辯被告陳昌坤反訴部份、要點如下、(一)反訴惟一理由、以爲金價飛漲、其實金價漲落、與房屋何干、房租計利、當然以造價或進價爲率、所謂年虧四千一百多兩、不知如何算法、豈其成本亦隨金價時有高低耶、(二)陳昌坤對於立中里前定租額、居然言之歷歷如繪、知無不盡、而對聚康莊書面契約義務、則推諉不知、絕對不肯承認、其自相矛盾、尤爲可笑、(三)追欠租金部份、本里房客、事前既取得聚康莊契約、在限期中、決無加租理由、苟能取消加租、當然如數清償、

探員外室之鑽戒

▲係一盜犯所贈　▲案發後被牽涉

探員胡寶祥之外室張麗美、(三七年華、風姿綽約、胡因有正式眷屬、故藏嬌於法租界五鳳里二號、該婦與一張殿甲者素所相識、此次張糾黨搶刧淡水路三號牛居民方長卿·及愛多亞路一千零三十二號顧汪氏·一千五百十號陸王氏·暨在漢口路雲南路攔刧途人金海樓·等所得財物甚鉅、乃將其中之鑽戒一枚、贈與該婦、最近張盜與其黨徒被匯司捕房緝獲、供出贈贓情事、前日由探目張炳成·丁葆祥·等往法租界將張麗美拘解特區地方法院、經葛推事提審、該婦承認有此戒相贈、惟云當時不識眞僞、持請當舖鑑別、據言係贋鼎、旋由胡寶祥取去、現已不知拋棄何許、葛推事遂諭該婦還押、候傳胡寶祥到案、再行訊奪、

白晝巨竊之奇聞

法大馬路吉祥街口仁大昌雜貨號創設有年、設有堆棧於該號附近之興聖街、不料前日晨間八時許、突有形似工人者數名、隨帶小貨車三輛、毀鎖而進、致被竊去大

牛羊同業特別大會紀

▲聯合辭願撤銷檢驗費　▲十九年度請免予追認

本市牛羊業同業公會、昨因上海市財政局令該會補繳十九年度牛羊檢驗重複費款、於昨日下午二時、特召集特別會議、出席會員五百三十餘人、陳廣海主席、首由主席報告、四月十六日、財局爲補追十九年超出檢驗費款、續開第二次會議、財局王科長、意謂衛生局十九年檢驗計數、牛隻八萬餘頭、較之財局計數、減少兩萬餘頭、獸醫檢驗、計數不確、登記、以之作爲牛隻核算標準、以昭平允、本會當列舉事實上重複徵驗理由、實況、在前次會議時、衛生局亦謂事實上或所難免、及工耕奶牛轉口牛羊等、不在本市宰殺、而小牛每頭攤收三角計算、全額尤應扣低核算、市商會嚴代表謂聲、尚請本公會爲同業中法團、認繳檢驗費、然既屬擬派收繳性質、自應請諒情免予追溯攤繳、故當席無甚結果、現市商會轉來財政局函、附有會議記錄、對於關於本會所聲明單重複、計數重複、及不在市區宰殺牛隻、事實上不能徵收、暨攤收小牛三角、應減低折算各點、均未能遵照記載、殊屬憾事、案關於十九年費款、追溯補繳、及本年費款、應請表示意見云云、次黃牛業張文鑒·山羊業陳葆生·先後提議、謂上次同業尤增發所提、請求政府停征檢驗費、由豬牛羊三業認祖檢驗牲畜部分衛生行政經費、本席頗表贊同、現在國府取消苛捐雜稅、並由財部咸電、通告全國市省縣各機關、不得以任何名義、徵收類似厘金通過稅等、已舉辦者、應即裁撤、未舉辦者、不得新創、吾宰牲業之負擔、既有屠宰稅、又增檢驗費、桑林架屋、力所難堪、況營業稅不日舉辦、市財政局長、苟能仰體總理遺教、自當將此項類似厘金之檢驗費、及早遵令裁撤、以維持一物一稅之原則、如謂檢驗牲畜部分衛生行政經費、須藉此抵補、則僅可由牛羊豬三業認繳、現市區營業稅、不日舉辦、抵補日期、本席主張同業公會、既未能得財局諒解、吾牛羊同業商民、爲生存計、當自動聯合豬業、至市府請願、如市府未能由諒、則至國府及各院部請願、次小牛業姚長生·山羊業陳葆生·提議、謂宰牲檢驗規則第七八九三條、異常苛酷、應請修改、公決、諮政府修改、主席陳廣海、謂財局追繳十九年檢驗費款事、應按照第二次會議辦法、應列舉重複事項、呈請市商會轉函財局諒解、請情體恤、免予追溯補繳、至請願一節、在現在本會立場、未便領導云云、次黃牛業張文鑒·山羊業陳葆生·湖羊業尤增發·小牛業姚長生·本作業姜芳萊·黃紹金等、均主張請願應立即進行、討論結果、公決、一面由會呈請市商會、轉呈免予追溯補繳、一面由全體牛羊業、聯絡豬業請願撤銷豬牛羊檢驗費云、

現代經濟新論出版

▲交通大學經濟學會編輯

交通大學經濟學會對於學術研討、素稱努力、其歷年已經出版之刊物、如經濟週刊(前爲時事新報附刊、茲由該會自行發行已出四十二期)、經濟論叢、全國鐵路概要等、均爲精心結撰不可多得之著作、出版以來、備蒙社會好譽、茲者該會出版部長程志政君、復彙選歷屆畢業論文等數十篇、編成現代經濟新論一書、由廣益書局發行、現已出版、由孫哲生部長·葉恭綽先生·題簽、(各名人題序、內容外觀、備極精美、重要論文、有「金貴銀賤之討論」「英美德法日五國中央銀行考」「東省產業之現勢」「英德美三國救濟失業方法之概觀」「公用事業」「滿洲問題」等、計三十餘萬言、該書分上下二巨冊、定價二元四角、現值廉價、僅售四折、關心經濟者、不可不人手一編也、

現書贈送英譯孫文學說

上海英華獨立週報社、印行之英譯孫文學說、現已出版、原書爲孫總理畢生學力之結晶、包含各種科學知識極富、經該報主筆章榮譯成英文、曾奉中央審查、嘉許譯筆流利、全書二百五十頁、每本大洋二元、定閱英華獨立週報全年、贈送一本、該報第十四期現已出版、要目有馬路之粉筆藝術家、論華人投函西報、法師研究英文等文、中英合璧、文字優美而淺顯、程度高淺、皆可閱讀、爲最有趣味最切實用之英華刊物、報費全年二元五角、定報處江灣本社及四馬路民智書局云、

玳瑁鏡架之精美

白克路大中華貿易公司、新由美國運到大批各式玳瑁、運用科學方法、精製各式玳瑁鏡架、式樣之美觀、質料之堅固、較之舶來品有過之無不及、現該公司爲提倡國貨起見、定價格外低廉、如往該公司選宗批購、價值尤爲克己、并聞該公司兼製各式精美風鏡、定價亦頗低廉、

工商通信社遷移

本埠工商通信社發稿迄今、已歷數月、現原有社址、不敷應用、自本日起、已遷移北泥城橋新閘路口二一三六號、照常發稿、

寶芳唱機營業鼎盛

愛多亞路東新橋東首寶芳公司出品之寶鑫牌唱機、邇來積極改良、雙發條機器、每次可唱五面、無論百代·高亭·蓓開·勝利·等片、均經試唱、不但發音準確、且宏亮無比、遠近顧客、以該公司素抱薄利主義、紛紛來滬採購、營業異常擁擠、

大新綢緞局新進大批衣料

春風和煦、正是購置新衣及時行業之時、三馬路轉角、號稱革命商店之大新綢緞局、爲供應社會人士上項需求起見、特向國內各名廠、批進大批綢綃毛葛等品、其中尤以爵士綢·金山綢·華絲葛·珊瑚綢·光明綢·雁翎綢·月宮綢·金絲絨·印花絲華·印花西黎綢·印花喬其紗·印花派立司·及各種印花眞毛葛等料、最爲優美價廉、故連日採購者、異常衆多、大有爭購恐後之勢、蓋以機會難得、咸不願失之交臂也、

理教會開會紀

理教聯合會昨開執委會議、主席張一塵、報告畢、討論、(一)河北河間公益堂公所、函爲轉函該縣政府、要求保護案、議決、函復、(二)吉林雙河鎮德善堂公所函請入會案、議決、函復、(三)無錫錫善堂公所等函、籌備無錫理教聯合會案、議決、暫予備案、(四)河南固始公善堂公所、函爲新選職員、請給證書案、議決、照准、(五)山東滕縣修身堂公所、並江蘇江都恆修堂公所、函請入會案、議決、函復、附夫入會章程、(六)天津理教聯合會電報、黎會長逝世案、議決、電覆、(七)滬北老德修堂公所、要求入會案、議決、通過、(八)滬北老順心堂公所主任邱法康報告、定期授石星榮陳四德領衆案、議決、通過、交監理委員會、(九)虹鎮志修堂公所函報、辦理義務學校、請轉函市教育局備案、議決、着補具捐助人履歷照轉、(十)各公所主任、應發辭書案、議決、交文牘科照辦、餘略、

王顯湘執行律務

▲加入正則法律事務所

國民新聞社記者王顯湘、東吳大學法學士、自向司法部領得律師憑書後、業已加入正則法律事務所、正式執行律師職務、承辦上海地方法院特區地方法院法租界會審公廨、江蘇高等法院及最高法院民刑訴訟、及一切非訟事件、事務所設北京路五十號及派克路一八六號、

華忻坊房聯會會議記

華忻坊房客聯合會、昨日上午九時、開第二次執委會議、開會如儀、胡俊傑主席、討論事項、(一)兩次致函盜中銀公司、迄未得復、應如何進行案、各執委相繼發言、僉謂、該公司既未答復、當以默認取消加租論、雖有函致盧鳳鳴個人、對於要求取消加租、隻字不提、足徵該公司毫無讓步誠意云、經討論良久、議決、(甲)再去函作最後之要求、請其明白表示取消加租或不加租、(乙)在該公司未表示不加租以前、則推舉保管委員、將應付房租、儲存銀行、並呈請司法機關備案、及登報聲明、(二)(略)(三)市區房產商號、另行與經租處接洽、然既同屬一個產主之房產、不應分歧、擬通告各商號、加入本會、一致進行案、議決、通過、(四)經濟無法籌墊、住房每戶暫收銀洋一元、以利會務進行、請追認案、議決、通過、臨時提議、(一)卞湧潮提議、本會幹事員不敷分派、必要時得由常務主席、酌量聘用、議決、通過、議畢散會、

各工會消息

招商局五碼頭職工會理事會　昨開第二十六次常會、議決案、(一)常務提、八月份欠薪、因專員交替之際、本會會致函會計科催取、在未得相當辦法以前、應如何辦理案、議決、嚴重催索、(二)南棧支部幹事會呈、請在總局專員新舊交替之際、恐八月份欠薪置之度外、請求即速催索案、議決、與前案合併辦理、(三)華棧支部幹事會呈報、會員楊一序辭職、王利榮病故、應催索給發八月份薪水案、議決、與前案合併辦理、(四)北棧支部會員蔡鳳生呈稱、被誣停職、請求保障案、議決、交常務調查辦理、

▲木器業工會　前日開第三次理監事聯席會議、主席趙遺林、行禮如儀、主席報告、旋即開始討論、(一)花板箱業工人、由虞純龍代表來會聲明、不願加入本會、應如何辦理案、議決、決呈請民訓會辦理之、(二)茶箱業工人、不願加入本會、應如何辦理案、議決、決委潘子伯前往勸導、限該工人於三日內答覆、(三)向社會局立案手續、均已完備、惟各職員照片、尚未繳來、應如何進行案、議決、決通知各職員、於六日下午七時、到會拍照、其拍照費、由本會負擔之、(四)陳心安被毆案、應否追究毆辦案、議決、決姑念芝萊無知、姑其痛改、致函警告、(五)(略)議畢散會、

天氣報告

徐家匯天文台昨日午後四時三十分氣象預報云、揚子流域及沿海一帶、天色有雲、台灣海峽以南有雨、東海上有勁峭之東南風、黃海上風無定向、又昨日午後三時前二十四小時內本埠氣溫最高七十六·九、最低四九·七、去年同日最高六五·二、最低五六·九、

來函

逕啟者、查閱本日貴報專電欄內、載「共黨疑犯解京」、「滬東方飯店獲案之匪要共黨嫌疑者四十三名、已解京、正待偵查中、閱悉某已受相當制裁此說待證云云、按查本店並無共黨嫌疑旅客被捕情事、想係傳聞失實、事關本店名譽、爲特函達、即希更正、實爲德便、東方飯店謹啟、

申報緊要分類廣告

徵求

欲創實業者鑒　茲有某君南返、拋棄政界、欲創實業、缺乏經理合作人才、或有基礎之事業、本外埠均可、如有相當經驗、詳細履歷函投本報一百卅九號信箱、合則函約

收買打包機器　本行現欲收買半新舊打包機器一只、機件完備、大小七十五寸×五十寸、壓力大約五千磅左右、如有出賣者、請即投函本報第一四六號信箱可也

招請跑街　茲擬聘請照相用具跑街一位、如自問有上項經驗者、請詳具履歷投函上海香港路四號先黎洋行、合則函洽、不合恕不作覆

聘請副經理　本酒家現擬聘請副經理一名、月薪約五十元、有願就者、必須覓舖保、並投函開列履歷、合者當有函約、首都廣州酒家 松濤啟

尋人　茲於四月念四日走失一名洪國光、小名富貴、年十五歲、身長面方、右額上有一小痣、穿藍布長衫、黑布鞋、如有人知其下落、報信者酬洋五元、如送到者酬洋十元、茶號啟

賞格

香港茂春莊夥友陳其星、福州人、於本月三號晚間走失、如有人能證明確保其人下落者、酬洋一百元、能擒送者三百元、寄上海法租界永安街永安坊茂春記處

嚴瑞慶父親見　現不知大人今往何處、請見報即回、女已七載找尋、舊屋已遷北泥城橋北造來興里六十四號相會、女瑞鳳啟　甲B1263

贈授工藝　本社實驗化妝品工藝、請附回信郵票四分、即將贈寄一份、成功打倒歐美貨、杭州湖墅工藝實驗社啟

家庭職業　本社現擬徵求各地同志、共同研究科學的鍼灸術、此術學習甚易、治病極驗、且有無窮之利、可保證成功、穩獲厚利、索章程及各種刊物、附郵票寄上海波江東東方鍼灸術研究社

贈生利指南　無業者得之可以生利、有業者得之可作副業、本社經驗厚利易學、請附郵二分、寄上海郵箱一八三四號化學工業社、即贈

教育

函授國畫　索章須附郵票、寄上海法租界甘世東路新興里五號黃小癡畫寓　甲B0221

職業　高尚職業　終身實用　短期速成、總費七元、共十元、不限年齡性別、索章附郵二分、上海虹口東有恆路第廿六號

教授高級工藝　上海東方學社、本社專門教授各種化學工業、成功迅速、包學包會、函授面授均可、詳章附郵即寄

化學工藝　肥皂化妝品首推第一、專授各種化學工藝、保證成功、詳章函索、上海西門南首安瀾路七號

精教工藝　本會專教肥皂化妝品、電版工藝、聘請工程師、完全實驗、詳章函索、上海天福里中華工藝研究會

遺失

遺失股票聲明　茲遺失上海永安紡織公司第二九八號股票戶黃六柏、計一股、及第二三六號、黃天鉞戶、二股、第一九七號黃統記、一股、除向公司報失外、特登報聲明作廢、黃統柏、黃天鉞、黃天源同啟、民國二十年五月

遺失儲蓄證聲明　今遺失四行儲蓄會五年期二七年份三月六日證件、戶名計文懷六、第243、241、242、243、244、242號、除向該會掛失外、特此登報聲明作廢

遺失符號執照　第一三四八號紅綫符號一枚及第一零二八號長期公務乘車執照一張、因回滬遺失、特此登報聲明作廢、海潘光岳啟　乙B

失單聲明　茲因於前浙地圖五厘一張、坐落上邑二十五保二圖陸姓產業第一七八號、坐落上邑二十五保、分計七厘、又分出全號計五分明、除向田業戶、登報聲明作廢、現今地局補給新證、民國二十年五月二日、朱蔡堂啟

遺失莊票聲明作廢　啟者敝號學生於本月二日下午四時、在天后宮橋五永豐莊八錢票一紙、計洋七百四十元、外手續將來週知、除向該莊掛失止付、並登申新兩報聲明作廢外、如有人拾得概作無效、特此佈告、民傳記號　乙B

遺失股票聲明作廢　茲遺失上海永安紡織公司第一一九七號及第八號股票兩張、共計五股、李梁氏戶、除向公司掛失並登香港華僑報、上海申新兩報聲明作廢外、民國二十年五月一日、李梁氏啟　甲B23023

遺失股票聲明　茲遺失上海永安紡織公司第二四零四號黃秋望戶股票兩張、共計念四股、除向公司報失外、及登香港華僑報、上海申新兩報聲明作廢、民國二十年五月一日、黃秋望啟　乙B23303

遺失印鑑聲明　啟者鄙人存爲商務印書館股分印鑑章一顆、業已遺失、除向該館掛失並登申新兩報外、特再聲明、林德榮啟　甲B1431

遺失股票聲明作廢　茲遺失招商輪船公司王海帆戶宿字八十號股票三十股、又字廿三號八十六股、紹字百六十六號股十三股、另號股十六股等字三股、已向該公司掛失外、特再登報聲明、諸希公鑒、王鳳年啟

遺失圖章聲明　茲遺失三北輪埠有限公司副理之章一顆、無論何人拾得作爲無效、除已另刻新方章應用外、特此聲明、三北輪埠總公司啟

律師李青選代表時潤卿君被人騙取股票手章聲明　茲據時潤卿君聲稱接大豫州三大房產股份有限公司股票一紙、計五百元、字第四號、及紹文手章一顆、被向去、恐被人持發生糾葛、除直接通知大豫州公司、並向警局追究外、特登報聲明作廢、如有人持該股票或蓋用該手章前來代表行使者、概屬無效等情、前來、律師李青選

遺失存單及圖章聲明作廢　啟者鄙人日前存在上海永安公司儲蓄部第七三五六號定期二年存單一紙、計洋五百元正、又圖章一顆、除向該公司掛失外、特再登報聲明作廢、鄒錦標啟

聲明遺失支票　鄙人於四月二十八日途中被竊、所有五泰莊支票一紙、計洋二百元、期三日、除向該莊掛失外、如有人拾得作爲廢紙、特此聲明、沈川源啟　甲B

億記失摺聲明　本記存有德鎮億記莊摺一扣、計洋一千二百七十元四角、除向莊掛失外、並登本鎮各報聲明、特此聲明無效、景德鎮億記主人啟　丁B

聲明

併股聲明　敝號恒泰祥酒棧、自念年國曆二月間與東家三君經理、今將各股東東家各股全部盤受、業已議定、所有從前欠人人欠、均歸今股東負責清理、並無瓜葛、自此之後、倘有異言、概與另股東無涉、特此登報聲明、恒泰祥記

推受聲明　愛吾高陞記旅社因股東意見不合、已由各股東議決、將全部生財招牌、及店底公記經理名義、盤與隆記接受、自推受之後、所有人欠欠人、以及盤頂前後一切事項、槪歸隆記負責、與公記無涉、特此登報聲明、四月三十日、隆記全啟　乙B4362

國民革命軍陸軍第二師司令部通告　爲通告事、前據該師兵員李滌等、先後呈請撫郵、經核該兵員等係在前方作戰陣亡、應行照章給予撫郵、業已將該兵員等履歷冊報退伍部及軍政部撫卹處審核在案、該兵員等家屬、可向本部具領撫卹令、並將該兵員等之原籍住址、姓名、年月、具報本部、以憑轉給、如逾限不領、卽以退伍處理……（年月日）

其他

奇寶割愛　五色一面、全現、五官俱備、身全、衣領雕刻、似花、古琴、一條花、面部刻奇、端宛有一朵、彼等異人、本家中價值、以世界罕有、雖非古物、亦能珍貴、如合精雅、願讓價、安慶

德國製皂機及提甘油機出讓　茲有德國製皂機一全副、每日出皂一千磅、並甘油機、甘油機一千磅、係德國最新式、機件完好、全部如需要者、請至浙江北路蘇州路無錫大碼頭德記廠接洽、乙B1189

皮而克汽車廉價出售　茲有皮而克汽車一輛、最新式、價值極廉、有意者請至南市南車站路一四一號接洽、電話南市一七七二

社會所不能知、大報所不敢說、小報小報、小報所不能說　凡定閱大報一種、以上十種、每小報每月一元、三角、國內郵費在內、國外照加、定報地址上海交通路源泰里

中國白金紙出世　寸上海新閘路南十六號、寸每卷上海新閘路南十六號同德里

上海八公墓　話德墓地處、安事處、四里、二九六、特效

立止白帶丸

白帶

婦女調經丸　不同病症、治療之法、本醫生秘製調經丸、專治婦女經水不調、經來腹痛、血崩、白帶等症、每盒二元、德法

留心假冒惟我一家秘製　專治身體虛虧年久白濁　體虛白濁丸　德和公司　程鳳生藥館

新世界飯店招考練習生　茲欲造就旅業人才、擬招考練習生十名、供給膳宿、年齡十五歲以上、二十歲以下、體格健全、略識英文、能自立者、准於五月五日起、報名、新世界飯店啟

Exide BATTERIES
愛克賽「蓄電池」
無線電
汽車
飛機
電燈
電機廠
均應採用
世界上銷售最廣
中國經理　萬泰有限公司　上海圓明園路一六九號　電話一二三七九
BC 222

老牌藥丸　內消瘰癧丸　瘰子頸靈藥　德和公司製　程鳳生分銷處

熱電療　白濁　軟下疳　梅毒　橫痃　顯微鏡　門診　馬路新世界(福星大戲院)

德醫沈奎伯

天然治瘋草一千元

老牌筋骨痛瘋丸　萬應半身丸　楊梅丸　德法

唐拾義防癆久咳丸　辨偽法　偽品

瘋症百效丸　濟生老藥房

腳氣　立退腳腫丸　濟生

老牌小腸疝氣丸

申報本埠增刊廣告

拍賣

瑞和洋行　禮拜一拍賣　住宅

准于五月四日上午十點鐘在拉都路三百十九號（西愛咸斯路相近）內拍賣壽樓大菜間臥房等木器　天津地毯花綢面靠椅花架茶几啞克山扒酒架大菜檯椅古董櫥白漆房間式西門子鐵床　國火爐電風扇銀箱德電汽冰箱　金邊畫鏡門簾飾　刀叉料器以及一應另星什物不計各客欲拍者預先二天可看此佈　D187

通孚洋行　禮拜一拍賣　舊木器

准於國曆四日上午十時在江西路三百四十號本行內拍賣大菜間式亞克木上等白磁漆　房間式鐵木床冰箱寫字檯椅花綢沙法大椅火爐等　新搪磁浴缸十只　留聲機器　另物不計此佈　D188

通孚洋行　禮拜一拍賣　油畫

准於國曆四日下午五時半在南京路一百廿一號（即河南路東首）內拍賣大種金邊花卉鳥獸樹木山水人物大小眞油畫水彩畫數百件即日可看此佈　D189

瑞和洋行　禮拜一拍賣

准於國曆五月四日下午二點半鐘在本棧內拍賣搪磁浴缸十只　色嗶嘰團花直貢絲花紗　小兒鞋子　無線電收音放音機　布疋以及通心麵香煙磁面盆樣子等物等不計此佈　D190

瑞和洋行　禮拜二拍賣

准於五月五日上午十點鐘在本行樓下拍賣紅木長檯花架茶几　沙法大椅山扒酒架　大菜檯椅銀器櫥　火爐落地鏡屏風寫字檯打字機　書樓椅　地毯　櫥櫃大櫥梳妝檯五斗櫥　鐵床白漆房間式　以及另星什物等不計此佈　D191

魯意師摩洋行　禮拜一拍賣

准於五號上午九時在本行後間拍賣大宗男女外國衣服　檯椅床凳　鏡鞋帽　銅磁料器以及另物不計此佈　魯意師摩洋行啓　D184

始創同治十三年　英一千八百七十四年即

魯意師摩洋行　禮拜三拍賣

准於六號上午九時在本行前間拍賣大宗應用木器　房間色　沙法椅　鐵木床　冰箱　梳妝檯　五斗櫥　火爐　留聲機　唱片　照相架　寫字檯　大菜色　以及銅磁料器另物不計此佈　花帽　魯意師摩洋行啓　D192

始創同治十三年　英一千八百七十四年即

魯意師摩洋行　禮拜四拍賣　淨貨

准於七號下午兩時半在本棧拍賣香皂二十箱　可可粉　香粉七十箱　六箱　橡子　布　領頭　袖口　雨衣　鷄四襪　脚踏車胎　另物不計此佈　魯意師摩洋行啓　D193

▲喫

桂記房　天然鴨翅　公平湯　四季點心　長壽麵　清水魚　八卦雞　五大菜　交易點心

馬樂記廚房

◎四元冷水四四六大菜　◎八元特別菜　四熱炒　四熱盆　全鴨　全魚　魚翅　芥辣雞　點心二道　本廚特別顧客兩種　全上房出廚預定日期　德安里九弄　府送菜以起

◎五元冷水四四五大菜　◎五元改良菜　四熱炒　二四盆　中菜　魚翅　全熱　良菜　點心二道　決不誤　見重　供實惠　地址北四川路　電話北六八九號

牛奶 A

上海畜植公司

自由農場　A字　消毒　牛奶

康腦脫路一六八　電話西四三〇　華界照送

生生牛奶公司

▲要辨別牛奶優劣，●應當單獨吃，●不可與食物混吃。

▲生生公司的奶，●越是單獨吃，●越能顯他的優點。

生生牛奶公司　大西路一七五　電話二七四八六　南京路三友實業社定貨部亦可代定　上午下午兩次分送　閘北南市一律可送

遺失

遺失聲明　茲有萬國儲蓄會第七五四七二號會單四分之一失除向萬國儲蓄會掛失補發外特再登報聲明該單無論何人拾得概作廢紙　汪冀生啓　B773

聲明

▲道歉聲明　戴氏姊妹前因被人造謠誤會以致雙方意見不投而反目有損令譽故此道歉　王宜敏啓　B1731

▲聲明作廢　茲有本廠圖章以及永興莊往來支票一本於五月二日在黃包車上遺失當向永興莊關照作廢其支票簿均已在外並無與人作保及定貨等事特登報聲明無論作何用途均作廢　大均廠啓

啟事

嚴桂芳丁三媛啓事　我倆業已得雙方同意自願實行同居並立有婚約以資信守族戚親友恐有未知特此登報聲明

徵求

▲明星跳舞學堂　各種最新式跳舞由史丹自指導教授及女教員等校址四川路一九四號二樓及霞飛路三六親　電話一九三一七　E187

十二種絕無僅有的藝術舞蹈，本校用一種特殊的方法教授，不論夫人，小姐，都可學習成功。運十二種舞蹈可以使你體格健美。上台表演　任舞蹈教員　各種種種利益言之不○　(1)花神（二）西班牙舞（三）健濫西舞（四）舞台劫羅斯（五）Tap Dance（六）最新美國式舞（七）蛇形探戈（八）白雪狂飛舞（九）踏（十）實石公主舞（十一）月神幻想舞（十二）玫瑰花開　(12)

遠來本校學習之非常容易，本校有自己家中所用的音樂，交際舞每種五元，用唱片，可以來學之所非常成功，在自己家中買，跳舞學校霞飛路保樂部，有成功之歡迎參觀，衛氏跳舞學校五元拍巴黎大戲院對面

聘請

▲聘請招待員　某大公司現欲聘請招待員數位　年齡以二十至三十歲　具有下列各項資格者為合格　身體健康　口齒伶俐　活潑勤勞　能操國語英語　通南北方言　無不良嗜好　並須有殷實鋪保者　明能合上開資格者請就本報第一四〇七號信箱函投履歷及薪水　合則函約面洽　否則恕不另覆　薪約自三十元

日本國際觀光局　上海分局

告出洋旅行者

往日本，滿洲，朝鮮，台灣，及其他歐美諸國者，請到敝局商談，如團體，學生往日本者，有特別便宜，本局專售各國火車，輪船航空機客票，並贈送旅行指南

上海南京路八十一號　電話一五六七一

▲油漆製造廠召盤　茲有製造油漆之某廠家刻因無意經營情願召盤欲知詳情請投函申報第一四五號信箱接洽

現欵出借　現有某公司信用放欵三百元至一千元如欲者函致郵局信箱六百三十三號接洽可也

安全之投資

投資

資能產生最大之進益而適合於眞正穩妥者祇限於數種而地產其一種也早經全世界穩健及靈敏之投資家所公認緣地產投資除得有利息外復能使本金加高也

四川路七十號　中國營業公司謹啓　電話六八二八八

▲聘請地街員兼職員　本地專家出品精利，有四十餘年經驗，信仰有口皆碑，現因擴充營業，欲請男女職員數人，如能力合格，見證薪水比較他家特別優厚，有意者請投函北四川路阿瑞里三八〇號

▲聘請寫字員　今有某大公司欲聘請寫字員一位，須能與西人接談，並須精通英文，算術中等程度，月薪十元，惟將來希望頗大，有意者請函至郵政信箱五九一號　B1750

▲招請肥皂推銷員　茲有某精錬肥皂製造廠，擬聘用推銷員數位，酬勞從豐（每月至少可有百元以上），凡在本埠各地推銷者，須有殷實鋪保，合格者請具詳細履歷書，投函王林君收　E

▲添聘英文教員　茲有某中小學擬添聘英文教員一位，資格（一）須高中畢業（二）富有經驗（三）口音準確（四）能耐勞苦（五）略通中文，願就者請具詳細履歷及將上列各項分別用英文投函西武昌路F三百六十號莊君轉交　E788

▲招請女職員　茲有某大公司擬招請女打字員兼英文書記一名，如有願就者請函申報館信箱第一四八號　E786

▲聘請女教員　本宅擬聘請女教員一位，須高中畢業，每日教初中英文算術兩門，每月薪金十元，供中膳，願者請面洽小沙渡路二二〇號內六號　E756

▲招請推銷員　茲欲招請推銷員數位，須有口才伶俐，能有推銷經驗，備有保證者，請至法租界愛多亞路二十九號方為合格　電話一〇三〇〇　E

▲聘請英文簿記員　某洋行欲招請英文簿記員一位，須富有經驗，為合格者來函詳細履歷，寫中英文信投郵局信箱三一四轉交

教授

▲教授待聘　鄙人初小畢業，當初小學教員，就聘法租界市立小學，約好的四號請門牌你校　接洽無論教授，假使有級相小　E771

▲英文教授待聘　公館文法因材施教，名教授翻譯精義，聘請者及英文成功極速，投函法租界英華函授學校，法校教授十暢最短時期內捷速　欲聘者請吳淞江路四十三號徐君　E770

召頂

▲新屋出頂　間格妥置粉飾全新並有電燈，自來水及衛生設備，收租可觀，每月租金約數百元，房屋足夠，交通便利，價格廉讓，有意者請每日下午一時至四時到北四川路三九號接洽可也　E1750

召頂　今有西式三層洋樓住宅一所，在四川路橫浜橋附近，阿瑞里一百四十二號，內設有電燈自來水，火爐電風扇洋磁浴室，廚房等，各種傢俱均全，小工人房，合意者請面洽，租價相宜，每日上午至下午，全部家具可售　E1208

▲房屋召頂　下房屋一所，門窗板壁電燈自來水裝修，法租界華格臬路寶殷坊六十二號，後面二層一樓，每日上午十二時至下午五時前往接洽　頂費一千三百元　E1208

▲廉價召頂　（一）新造二上二下石庫門洋房，室板等等只收頂費五十元，月租五十元（二）新造單間石庫門，月租二十五元，只收頂費三十元，（三）房北首九中女校隔壁，會路無軌電車直達十路公共汽車亦甚近，便利難得，有意者請速至該處接洽　E0742

▲三層洋房召頂　茲有三層雙間洋房一宅，鄰近花園，空氣新鮮，熱水龍頭抽水馬桶設備完全，至地豐路地豐里三號，房間寬大，花紙釉漆，內有電燈自來水，頂價從廉，合意者請洽面議可也　E1713

地皮出售

▲地皮出售　大小地皮出售極合投資或建築之用，請向江西路二百十八號浙江實業銀行四樓公司接洽　電話一六六五〇號　E1169

杭州地產　廉價出售　茲有杭州城內上城地產一方，計十餘畝，環境極佳，宜建築住宅別墅，廉價出讓，如欲購者請向上海福州路八十六號華中公司經理接洽　電話六一二八六七七號　E1247

▲空地出售　（一）西愛咸斯路……五畝另八厘（二）……十七畝八分　如有合意者請向四川路七十號中國營業公司接洽

▲購買空地　茲有人欲購現空地一畝半至二畝，附近賈西義路大西路一帶為佳，欲購空地須在一百元以內　交通便利，請函申報信箱第一四三三號　E1838

▲購買空地　石路同孚路西摩路之空地一畝半至三畝，亦可有意者請函申報信箱第一四三二號住宅亦可　E1837

便宜小房地產廉價出讓　茲因某業主急欲離滬，委託敝公司經理將下列地產廉價出讓：（一）西摩路附近大沽路二號各一宅，每一宅各有兩間雙廂，有新式沐浴衛生設備三座，及電燈電線，汽車間，內有抽水馬桶，總價約二萬餘兩；（二）無錫鄉間地基五分，計合二萬餘元，代押款亦可。合意者請向三馬路一號大耀建築公司地產部接洽　電話七六九二六

▲優美住宅出讓　茲有極司斐爾路八十六號新式三層樓洋房一宅，連大花園及汽車間，備有傭人住所，新式衛生裝置等，占地約二畝，願廉價出售，如合意者可向漢口路四號滙眾銀公司地產部接洽

▲空地廉價出讓　茲因南市西門路西首中南里對面縣前醫院隔壁共有二塊，約四畝，分讓亦可，或租亦可，接洽電話○二○七　E1702

▲基地出售　茲有售基地一塊，約六畝，角洽便宜，左右坐落西摩路，請向四川路七十號中國營業公司接洽　E1644

普益地產公司

牛西式房產出售　茲有坐落西父路，之租金六千四百元，七愛文義路四每年租金二利息二十畝，所得合意者請到本公司接洽　(1/P2529)

洋房出售　茲有新式洋房一座，坐落附近內有大花園，頂閣樓汽車間，浴室及各項設備最新式，廚房衛生裝置，汽熱管，有冷熱水，傭人房，全部，美國學堂俱全，請臨本公司接洽　(1/P2543)

地皮出售　茲有地皮約六畝七分五厘，坐落法國公園對面，百尺路極合建造公寓，宿舍，店房等，有意者請到本公司接洽　(1/P2885)

新式洋房出售　茲有坐落愚園路新式洋房一所，內有八間，佔地三畝二分五厘，浴室兩間，汽車間兩所，花園網球場，暖房及傭役室，五間，合意者請臨本公司接洽　(1/P2885)

ARP　地產

良產出售

（一）新閘路近膠州路　道契空地約五畝

（二）康腦脫路　滬公路道契地二畝五分餘　上有房屋

（三）格羅希路　道契地九分餘　上建三開間住宅一所又小洋房兩

修裝華麗

合意者請向

四川路七十四號

上海浙江興業銀行房地產信託部接洽

良產出售

（一）巨頴達路　新造洋房二宅，相仿，道契，地四畝，左右，建築堅固，自造，公寓式，設備新式，計二十九幢

（二）辣斐德路　畢勛路口新造洋房，式樣新，設備全，道契，地兩畝五宅，售價亦廉

（三）勞勃生路　兵工廠間，造好房屋，及空地，有樓約共計，分半，再將空地分售，如一畝四分三釐

（四）勞勃生路　有皇廟地十畝，有道契地五畝，另房地及吳淞，同洋地產均已，有意者請至福煦路四五一號投資人堂最好後面，會洽可也　E1749

▲住宅出售　坐落臥室洋房地三層一間新式設備內有起居室，臥室三間浴室，坐落四川路一畝七分三厘，中國營業公司接洽　E1580

大轎車廉售　茲有七人座澳斯汀大轎車一輛，機器良好，漆水車胎甚新，此車現可改造運貨車，能載重二噸，以上或七十餘號人，看車祗與廉售三百五十兩，合意者請至海格路四七六號趙君接洽便妥　E1595

新建優美房屋

茲有赫德路愛文義路口新建大鵬坊　三層樓雙開間市房又弄內二層樓單雙幢及三間二廂石庫門餘屋不多租價非常便宜欲租者請向南京路四九號二樓華達洋行接洽　電話一三七九九

新造西式三層住宅召租

●地址　法租界呂班路蒲柏坊（蒲柏路口）電車由呂班路口下車向南即到

●式樣　單幢雙幢每幢有洋臺及亭子間會客室全舖花磚

●設備　白磁浴缸每層裝面盆便具電燈鈴冷熱水管白漆板牆室板俱全

●特點　（一）武裝巡捕看弄（二）備公共電話（三）男傭公廁（四）汽車間包車間（四）法公園極近（五）特設管理處以利居戶

●租價　小租不收特別克己（四十四兩起）

●接洽　該坊經租部或北京路業銀行二樓本公司電話六四二三九號三興地產公司經租部啟

廠房召租　坐落引翔港周家嘴路一百所建築堅固新事務間煙囪鍋爐水池俱全（連香煙方機、電機、房屋、物等）餘地面積一華在內一大煙囪下，路邊自流井，博物院路三井洋行中，有意者請至號閣下接洽　E1797

▲招租　今有法租界黃浦灘新開河旁二層樓房屋一所可合做行號寫字間之用，空氣流暢並且臨近四馬路，棧房不漏水，如欲租者請至西藏路北頭泥城橋長吉里二號下光線充足，久興里弄內可堆貨物，光線好，一樣式樣，有用，三貨棧堆物件人放，租價十算　E1855

▲洋房召租　愛文義路卅二號每月租金四元，沿四號元號九十四號每月租廿二號每月租又廿號每月廿六兩，九又一號九十五兩又對面西三百一號二十六號，西三號二號四號又三號德和洋行接洽　小租不取

▲新屋召租　茲有卡德路口愛文義路永安里新屋八間，洋房四間，空屋全部租出，價格廉，合意者請向四川路石門一路德和洋行接洽　E0994

▲高等號房召租　廣西路二百四十四號三層樓房每月租金三十九元念元不取，小租一全部出租，請至九江路四百一號德和洋行接洽　E1593

新造高等住宅舖面召租

地點	名稱	式樣	設備	租價	接洽
亞爾培路西愛咸斯路口（甘斯東路轉角）	逸安里。甘村。	三層樓住宅舖面，寬大四光線	冷熱水汽管白磁浴室，所則水汀，白漆燈	低廉	本弄管理處，四號接洽

路口三層樓住宅，洋樓，三光線，冷熱水汽管，浴室，設備，白磁衛生，水汀，電燈，比較會計師，價格低廉，利便各界，本弄管理處　（以下難辨）

寫字間　南京路山西路轉角　中和大廈（英大馬路盆湯衖口）第三四五層樓

招租　有高等寫字間出租式樣新穎，裝設完善如電燈電梯水汀熱汽等無不齊備，地處市區中心交通便利且有式樣，潔租價手續力求簡易，如小租等惡習一律屏除，欲租者請駕臨新閘橋路育倫里高鳴建築公司接洽可也

召租　者請向管門人領看　今有康腦脫路愛文義路，大吉里坊內第三號華式洋房，歸和每月租金一百八十元，有新式衛生，浴室及廚房，如合意者可向管門人領看　電話三三六一八　E1201

▲愛護幼童者注意

杜美新村新屋召租

杜美路五十二號弄　有高尚西式大住宅廿八所，每宅有正房六間，浴室二間車間，廚房僕室均全地點，清靜空氣鮮潔衛生，設備比衆完全煖汽，爐亦裝置適宜為現代最高尚之西人住宅區即日起租欲定請詢義品銀行

新屋召租

地點　法租界海格路亞爾培路轉角三慶里　衛生設備新式冷水汽管，熱水汀，全住宅俱全

建築　二層樓新式三層樓住宅，全部公共汽車，路北達霞飛路

交通　廿二路公共汽車直達門口　站頭在福煦路南出霞飛路北

租金　房租低廉小租不取

餘屋無幾欲租者請向愛多亞路八十號四樓新亨營造廠接洽

元昌里新屋召租

▲地點　霞飛路薛華立路法國花園附近電車公共汽車極便

▲種類　三層樓單幢雙幢（有汽車間）洋房屋身堅固衛生器具一應俱全

▲保護　武裝巡捕日夜巡邏

▲租價　特別從廉不收小租

▲接洽　請向本里管弄人領看接洽

召租

四明里　成和邨

福煦路　九內路向公共汽車有單幢三樓直達一宅弄口雙幢二宅租金尤廉有汽車間欲租從速

霞飛路　呂班路宜飛路霞屋身寬大三層新式大廈店面極新式衛生設備，空地出租，餘屋不多，欲租從速

飲食處新造三幢最新式間雙樓現有下列各處出租一切新式裝置設備，生器具，全全如有意者請向各里管弄人領看，以求安全

▲小租不取　▲家家戶戶注意　▲租金公道

四明銀行經租處

▲欲租旅館菜館及商場等房屋之好機會

坐落天津路福建路中央之新造三層樓房路大馬路首五北四門，三層樓設有電梯暖房，全部大廳，每層有三間，樓下適合商場，樓上宜作旅館菜館，二水汀管俱全，房屋設備精美，適宜旅館菜館等商號，如欲租者請向台灣路天津路一號泰利洋行接洽，均可面議

修德坊　西摩路　別墅

坐落新建線熱數汽路，新所建管衛間，設備，每層俱有西式大廈，空院，寬敞，有汽車間，衛生器具，全新式家具，暖汽冷熱水，有意者請至該坊管理處接洽

大陸銀行信託部

以上兩處地點優越，新至南京路三五八號，海上租價低廉，小租不收，合意者請洽　電話六二七六四

全新天福洋服公司　結婚禮服出租　地址北四川路老靶子路西首一六一號　另備詳章函索即寄

▲寫字間招租　南京路虹廟東首女子銀行新屋有寬大寫字間出租，地點適中，交通便利，內設備新式，如有意者請至本行產業部接洽　電話二三·六四·八五　上海女子銀行啓　E2984

▲高等新街號房召租　老垃圾橋南首新街九十一號三層樓洋房，月租一百元，不取小租，欲租者請至九江路一號和洋行接洽　（小租不取）

中國搬場公司

中國搬場公司　CHINA HOUSEHOLD REMOVING CO.LTD.　穩速便利省時價廉

華界電話閘北一九六

電話　三〇三二七七二　六二二〇七　四〇八八五

每時四元代拆代裝　●●不搬夫四名另取資

上海搬場公司

要便利，敏捷，妥當，的搬家！祇有用：本公司的：搬場汽車，外加搬夫四名，不取分文，車租每小時洋四元。

總公司漢口路十號（電話）六一三九〇　分公司河南路橋堍　大世界西首　東百老滙路　（電話）六一三九三　一八七七　六一一三九四

上海搬場公司　SHANGHAI HOUSEHOLD REMOVING

新造西式精美住宅召租

地點 靜安寺路（靜安寺路西首）福煦坊公共汽車電車均可直達

式樣 三層樓洋房最新式樣裝修精緻

設備 洋磁浴缸每層均裝抽水馬桶衛生器具電線自來火俱全

特點 房屋高敞開間一丈五尺深五丈五尺空氣清新光線充足請君參觀定可滿意

租價 租金特別便宜不收小租

接洽 南京路德馨里一九八號一大銀公司經租處電話一〇四二八或福煦坊看門人亦可

新建二層三層寫字間召租

在福建路寧波路轉角陸續租剩無多房價格外克己不收小租每間自十六兩至卅兩欲租者向該處賬房接洽馬霍路卅號周耕記經租賬房啟 東E1639

▲馬立師新村四層樓住宅召租

衛路口新造全水泥鋼骨洋式住宅數十宅可分租下層可作店舖不取小租屋內裝有電爐線及抽水馬桶約於三月一號完工欲租請九江路一號三和洋行接洽 沿靜安寺路威海衛路均有電車線至 東E151

▲吉屋招租

茲有海寧路北浙江路口福康里二千〇〇五號新建二樓二底石庫門房一幢出租如合意者該處有管門巡捕領看再請至本里二千〇〇八號本帳房接洽可也電話四二八五〇號 寶興地產公司啟

▲新屋招租

頂費小租免收法公園東辣斐德路四百號弄內勤坊三層樓小洋房衛生器完備房租六十二元新闢碼頭間事處夏接洽 甲E775

▲寫字間招租

南京路新新公司對面貴州路口581號新開間寬大衛生器具全備甚合牙醫律師字號每間十餘兩至念餘兩接洽下午一至六時 甲E1751

▲新屋分租

牌自來水灶間晒台俱全房屋內有統樓面一間茲有愛而近路小菜場一東弄底百五十號半新造房屋寬大清潔電燈欲租者請來接洽

全間招租

茲有源北四川路海寧路口坐落百五十五號門牌三層樓全宅合學校字號或大家住宅相宜租價合意者請於每日上午七時至下午六時來水門汀一間臨街面洽可也

▲出租汽車間招頂

茲有坐落北京路後面新建公共小菜場附近州路百七十號雙間門面所屋場內裝依照工部局及救火會車間一所電話太平龍頭及地一切輪埠車間必需用品俱備是建造房租亦屬均國內旅出讓緊急合意者於本月十日前東車行欲遷移將來與南間價接洽可也請因本國電話六四五八四 甲E739

▲優等房屋召租

路有三樓三底一宅開間寬闊晒台洋台西門界法租界北四川路與迪安影戲館對面新造花園抽水馬桶三三七號祥豐公司啟有花園大房欲租者請臨接洽可也

新屋召租

武定別墅召租

武定路（膠州路東）済靜利便西式二上二下開間寬大并有花園車間浴室衛生器具電燈線冷熱水俱全特別克己不收小租餘屋無多請至該處接洽

地式設備樣金點

▲張燕昌太史篆書

照太史精研八法馳譽中外客春因事北上現已返滬仍照舊例收件處南市敏號及本埠各大箋扇莊潤例索閱即寄 南市豐市街中九裕堂啟

蜂

呂宋閩蜂場優良意種五框十框蜂箱及蜂具貨價克己並代辦事務所 北四川路底南勝記蜂業部電話一四六九六

草帽廠注意

本公司現有已膠好草帽坯五十餘打以及（帽）絲帶因押款不等項共有三大箱出售如有意承贖故特廉價每日十時至一買者請於法租界康悌路天香時駕臨司朱君接洽可也 甲E1726

賣買

本號創設四十餘年專營新舊照相鏡千里鏡打字機縫衣機各種一應俱全價格特別公道如蒙光顧無任歡迎 虹口武昌路A一〇萬金記謹啟 虹口六號

▲無線電收音機廉售

茲有九成半新四燈收音機一具因物主遠離代爲廉價出讓連喇叭等只售銀一百六十五元如有意者請於每日下午五時後至郵政總局後面天潼路福雲里GG二十六號與楊君接洽可也

▲打字機汽車

買賣掉換修理做新歡迎

久蒙各界贊許茲以推廣營業起見特遷江西路二三二號美商怡元洋行白顯明惠最早發

▲電梯出售

一座旅館出售電梯完好現下尚在使用本廉價出售如各界有意承購茲本旅社現有茂生牌子電梯者落得可便宜幸勿交臂失之請駕臨本旅社上項房間接洽可也 北四川路虹口大旅社總賬房啟

▲教授跳舞及英語

茲有西洋某女士能說華語欲習者請向靜安寺路SUN AVENUE七號交際舞並英語（戈登路對過）接洽 甲E603

▲外國女子教授英法德俄日文

本校專聘各國教授英法德俄意日文每月八元法文五元日文十元派克路口德國學校或貝勒路口徵籌學校 甲E...

▲高級汽車學校

法租界新築學員畢業後本校供給生實習汽車學校凡有心學習駕駛在一年內五號內有租界心之者必此事學習駕駛照有二十二號者電話三四一九五

速成班教授跳舞

本會成立以來已有三屆歐美最新交際舞術並徵求男女熟練會員均可速成班數特聘名師伴舞不論性別學來已有可加入中華可包教者地址北四川路月宮飯店對過 ...

振華打字專科學社招男女生

本社首先創設歷年四機器最新式教法功完備之打字學社成績優良已有口皆碑畢業可爲謀職之助詳章來取 渡橋北聯安里

因宜打字職業學校招男女生

本校乃最老最完善之打字職校也成績卓著已有口皆碑爲滬上各打字校冠去年畢業生各洋行均佔重要位置 極詳章發函索取北四川路西武昌路三五九號

明德晨校招生

光陰是你的資本學問是你的儲蓄明德是你的銀行 教員十餘位分授國英日文校址北四川路秩思威路成都北四川路三新里口明德中學

日語學會招生

速成科（時間）下午七一八點 高等科（開課）五月一日 教授法新穎報名從速 參攷書豐富詳章備索 北四川路狄思威路成

脫肛下血痔

成管流膿 新法刀割治療不用痛苦（診所）北四川路五洲大藥房上午十時至下午二時星期下午休息

惠安醫院 專治花柳白濁痔瘡注射

在英大馬路拋球場一四二號晶光眼鏡公司樓上

花柳白濁專科 周錦華醫生

周君錦華曾在申報多年專治花柳白濁心得研究無論新久一經周君之手無不應驗 瘋橫痃下疳梅毒 ...

○六九一四 國法 取號金二角 上午診 ...

介紹人 杜月笙 方椒伯 虞洽卿 袁履登 談丁幹 殷仲 夏應堂 ...

花柳內外科 光外科 愛克司光

日本醫學博士 廖煥章 中和醫院 靶子路

電療 萬春醫院

克倫醫院

專門治療 花柳病 生殖器病

梅毒 下疳 白濁 橫痃 陽萎 早洩 遺精 淋濁 白帶 血淋 月經不調 子宮病

以近世最新學說最有效法治療期間最短完全治愈永無後患

地址在西藏路東新橋飯店對面

▲醫學博士雷平

專醫內外各症肺結核病皮膚病花柳病內外 ...

永安醫院 負責除根

花柳

▲南海名醫

乂光治療 容玉枝醫師 四川路一八二號

胃氣一咳嗽

萬春醫院

京都天德堂

中華秉塵醫

介紹 幼科專家徐肖圃醫生

葉天士原方白濁丸

根治白濁無難處 同春醫院

緊要啟事

茲因存貨告罄敝處家用煤自即日起停止交易俟有貨到再行通告

開灤售品處謹啟

上海郵務管理局封發郵件時刻表

寄往處所	舟車名目	日期	封發平常信件時刻
長江各埠 北洋各埠（除左列各埠）	火車輪船	每日	十一點
大連 威海衛 南洋 煙台各埠	火車	每日	二十一點
寧波 溫州 福州 廈門 汕頭 香港 廣東	輪船	五日	...
小呂宋 香港 澳州 日本 德國 比利亞 高麗	公司	五日	...
滬宜線 口沙市 京平線	中國航空公司	每日（除星期一）	五點卅分
江西省 福建省 甘肅省 山西省	照常	...	同上

三小時十分前提件郵號掛內外國 封袋

欲省金錢 請用電灶

租用電灶 每月一兩

上海電力公司

樣子間 外灘沙遜房子

辦公處 福州路十七號

電話 一〇三六六

包好狐臭藥

天然治咳草

治咳奇效散

委託本埠永安公司代售每盒祇售一元二角大盒六元

上海平民產科醫院

院址 靜安寺路跑馬廳對面張家浜內第二至四號

電話 三三六九一七三七號

救護車 病重路遠而赤貧者請用電話通知本院派車來接不取分文

接生

出院接生 不論日夜遠近接生費一律大洋拾元正

住院 分特等・頭等・二等・三等・普通等病房・普通病房所有醫藥費完全免收

章程函索即寄 院長俞松筠啟

愛普盧

北四川路海寧路口

今日午后三時至夜十一時連映

福司公司名貴出品 維多麥克倫主演

惡魔與女性

（四角）（六角）

勢必擁擠 各界請早

夏令配克

靜安寺路卡德路口

今日三時五時七時九時四次首次開映名貴有聲對白巨片

第一國家公司出品 愛迪勃塞主演

馬上婿

優待來賓並不加價 四角 八角 日夜一律 兒童減半

這西方一人妖吧

諸君近日曾見中西報載德國捕獲

摧殘女性之毒丈夫乎？

他爲什麼要殺女子？ 他怎樣的去殺女子？

這究竟是不是他自己的罪過？

如欲解決此一案一切問題

請全滬人士一齊等着看

這西方一人妖吧

虹口大戲院

電話四一四八號　另一

海甯路乍浦路

今天開映三時　五時一刻　七時一刻　九時一刻

范朋克主演　俠盜羅賓漢

Douglas Fairbanks in Robinhood

華文中說明片　片已檢許

價目　二角　四角　幼童半票

武昌大戲院

虹口武昌路東四號　電話四七五九四號

（時間）日三時　夜七時　九時一刻　（價目）樓上三角　樓下二角　日夜一律

明星影片公司出品　聲聞全球最負盛名大鉅片

火燒紅蓮寺　五集

檢查許可

黃金大戲院

法租界八仙橋　今天日夜開映　三時一刻　七時半　九時半　電話一六二六九號

大美國陸軍部監製

飛行世界

主演　雷門諾伐羅

大美國海軍空軍兩部助演

大美國教育部審定

有聲電影　與地獄天使齊名的軍事航空驚險偉大鉅片

△是片攝製於美國海軍大▽
△本營之安拿坡里市軍港▽
……海軍畢業典禮大操
海軍學生生活片段
◎大隊飛機翱翔跌蕩半空中
△盡技術之能事
◎飛機炸毀憑傘墮下太平洋
△極驚險之奇觀

ANITA PAGE and RAMON NOVARRO in "THE FLYING FLEET"

◎雷門諾伐羅弄情的手腕，英勇的氣慨，純熟的技術，萬能的表演
生平傑作中
惟於此片中能盡量發表之
……航空軍用利器展覽
航空技士空中競技
△是片攝製於美國航空發▽
△祥地之聖底戈航空軍港▽

片經審查　（米曲羅高露文獲得榮譽獎章鉅片）　特別讚許

日昨三場客滿　證明是片偉大

價目照舊　一律小洋　二角　三角　四角

光華大戲院

聯華影業公司轄下

孟納拉路南成都路口

今天開映　片經檢許

自有電影史以來最偉大的第一流藝術家

明星中之明星　伊察詹寧斯　鉅片中之鉅片

沉痛勝過「肉體之道」！

深刻超出「愛國男兒」！

罪惡之街

悲壯凌駕「最後命令」！

未看過此片不算領略過藝術最高峯！

寫　良心與罪惡的混戰深刻緊張

描　靈魂與肉慾的衝動痛快淋漓

票房電話：三三三五三〇　時間　三時　五時半　九時一刻　價目　三角　四角　八角　一律小洋

東南大戲院

今天開映　　今天開映

時間（日）三時　五時半　（夜）九時一刻　：　價目（日）兩角　四角　（夜）三角　五角

譽滿全球　空前絕後　鉅無可鉅　無聲哀艷鉅片

導演斗泰葛雷菲畢生心血結晶

銀幕上唯一淒艷女明星麗琳甘熙姊妹不朽傑作

激昂慷慨凄艷幽馨

亂世孤雛

電壇絕唱莫與之京

劇情表演佈景均臻上上乘初次在滬開映時萬人空巷其受觀眾熱烈歡迎之盛況較勝于一何影片任時婦孺爭相傳說稱為一不可不看高聲譽之見自可概惜本院不到重金定一一九三重年新版以行開映諸饗觀眾眼君欲飽惠福請早文臨（華經說明片）檢許

新東方劇場

時間（日場）三時　（夜場）九時

地址：北四川路橫浜橋北堍

電話：四一一六七

價目　日夜一律小洋　包廂六角　樓座四角　正廳前排六角　正廳後排四角

驚人偉變！國人聽者！徐素貞欲為同胞博得國際榮譽而犧牲！為祖國增高國際地位而奮鬥！

今天日夜表演！

國際女魔術家先後比賽運動

徇各界來函熱烈要求作一次國際女魔術家比賽運動！

■徐素貞力為女同胞張目■女同胞應為徐素貞助威

■日本新天勝娘之見退避三舍■魔術家天佐師也要欽佩起敬

中國第一女魔術家　徐素貞女士　犧牲色相御服內衣親演　神秘水遁

隨帶價值數千餘金之魔術器具並聯絡中國藝術團演員同時登台表演芙蓉花芙蓉珠女士十餘人助演

特請檀香山馳名之　中國魔術驕子　麥南道君　遠渡重洋譽載返華

表演　神出鬼沒　驚心動魄　千變萬化　光怪陸離　驚人魔術

同時表演上海從未見過之：神秘女櫥　有意想不到的神秘？無上：香豔，肉感，傾心悅耳。

▲有偷天換日之手術▲有神鬼莫測的變化

■徐素貞為我民族揚眉吐氣，凡我男女同胞應該個個歡迎，一致擁護！

■東洋魔術家偃旗息鼓而去，請看中國魔術家大出風頭！

中央大戲院

今天開映！今天開映！

二集 女鏢師

第二集女鏢師不僅以激鬥。勇武勝於一切的武俠片且有不可思議見所未見之事聞。能提起觀衆精神。幾忘置身於電影院中也。

◉蟒蛇吃人◉ 此蛇來自印度。以食人為果腹之品。今在此片中表演。

◉妖道使邪◉ 能使不在對面之仇人。在家突然暈到。後經女鏢師破術。道人始得伏法。

〈加映〉梅蘭芳（主演）（頑皮女學生）

時間 （日戲）三點 五點半 （夜戲）九點一刻
價目 （日）四角 五角 八角 （夜）五角 六角 九角

月明影片公司攝製

任彭年（導演）

唯一武俠明星美麗女俠范朋克 鄔麗珠

馳名南北之唯一勇猛大力士 查瑞龍

主演傑作

月華影片營業公司發行

片已檢許

新中央

海寧路北四川路角

今天開映

祇映今天明天接映二集

頭集女鏢師

加映梅蘭芳主演影片頑皮女學生

（時間）（日）三時 五時半 （夜）九點一刻
（價目）（日）三角 五角 七角 （夜）四角 六角 八角

蓬萊大戲院

小西門內蓬萊市場東部 本院電話南市六八一六

二時 八時 日夜二塲 （價目）二角 四角 六角 日夜一律

（時間）中國劍俠機關冒險艷情巨片

荒江女俠（三四集）

下期開映（十七集）火燒紅蓮寺

恩派亞大戲院

三時起 五時半 九時一刻 今天三次

樓下二角 三角 樓上四角 六角

天一影片公司最近攝製撲朔迷離偵探社之無上巨片

亞森羅蘋探案

（看過此片勝讀一切偵探小說）

（片已檢許）

光陸大戲院

今日三次開映

◈現代第一流陰險派藝術大家◈

威廉鮑惠爾 傑構

純粹巴黎派妙麗莊嚴並世無雙曲折名貴全部對白有聲作

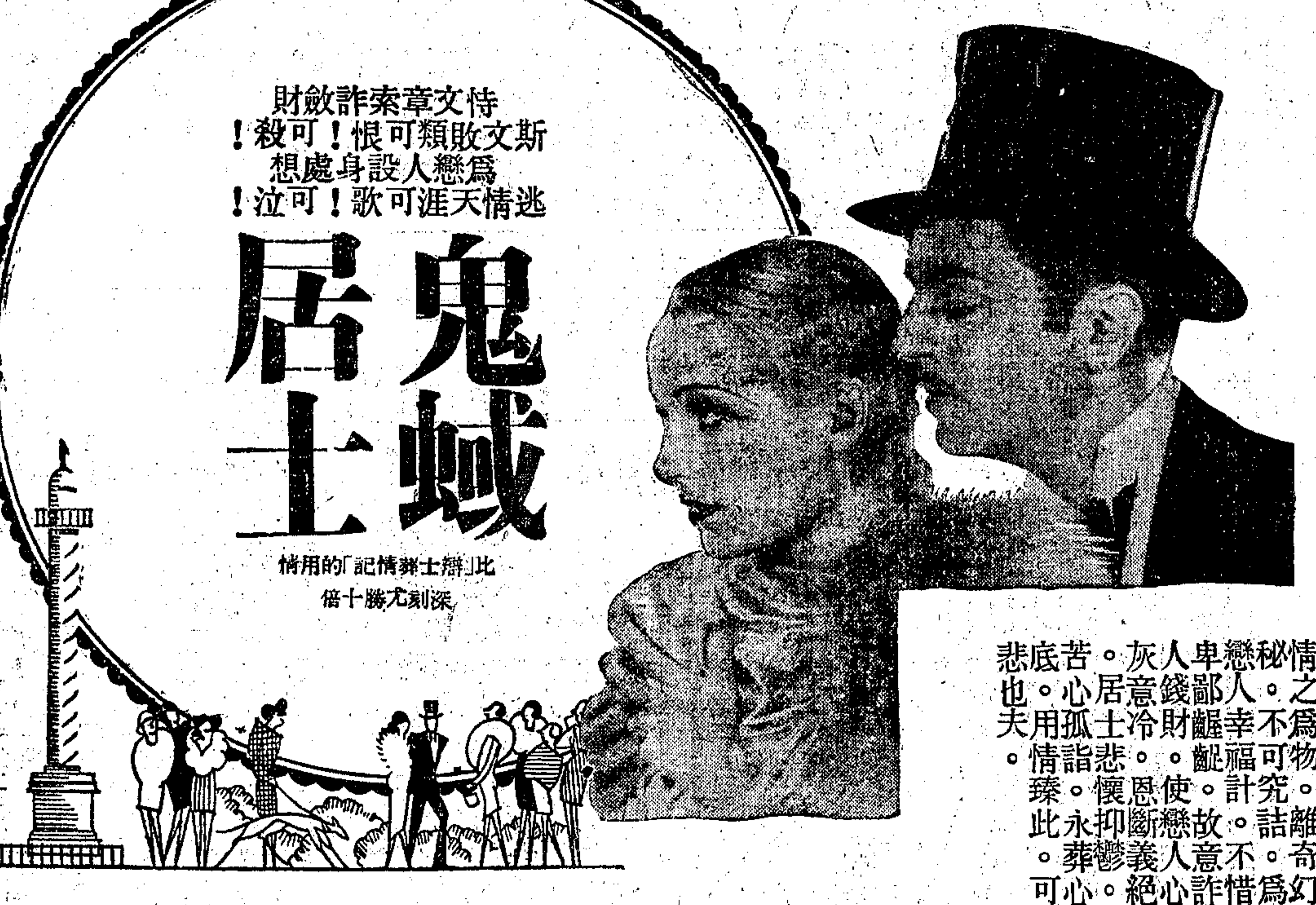

情之爲物。離奇幻秘。不可究詰。爲戀人幸福計。不惜卑鄙齷齪。故意詐人錢財。使戀人心灰意冷。恩斷義絕。居士悲懷抑鬱。苦心孤詣。永葬心底。用情臻此。可悲也夫。

William Powell & Carole Lombard in "Man of The World"

卡德大戲院

三時 七時 九時 起（三次）

價目 樓下二角 三角 樓上四角 洋小律一

新人影片公司最近出品 任矜蘋導演 李曼麗主演

唯一哀艷名片

歌女恨

片已檢許

特加登台表演 海上十二大滑稽家輪流會串

今天 日塲 趙希希 范哈哈 夜塲 劉春山 盛呆呆

明天 日塲 丁怪怪 裴楊華 夜塲 汪笑笑 鮑樂樂

萬國大戲院

三時 七時 九時（三次）

價目 一角 二角 三角

暨南影片公司武俠香艷巨片

江湖劍俠

（片已檢查許可）

特請世界第一怪人 海蘭察 吃蛇

生吃毒蛇 活吞動物 駭人聽聞 見了咋舌

百星大戲院

老靶子路福生路口 電話四一二五二號

今天開映 五彩 歌舞香艷滑稽 有聲 鉅片 今天開映

琵琵但妮兒 約翰鮑爾斯

韋勒爾華爾山暨數千舞女配演

◎譽滿全球◎人人歡迎◎

麗娃栗妲

價目 三角 五角 時間 三時 七時 九時一刻

明星大戲院

派克路青島路（新閘醫園弄）

今日開映 今日開映

電話三八七一九 時間 下午三時 五時半 九時

價目 小洋三角 五角 七角 日夜一律 兒童二角 三角 四角

電影選舉十大名片之一！！是有聲對白之七重天

具有珍妮蓋諾之嬌瑙瑪希諾之麗 新進女星施黛維暨葛拉富斯 瀔萊馥 休爾門等大明星合演

表情深刻情節動人最有骨子哀艷對白紐約夜生活有聲巨片

閑花淚

前在光陸新光兩院同時開映票價最低一元本院以重金獲得上海第二次映權特別犧牲並不加價

"Ladies of Leisure" with Badrara Stanwyck Lowell Sherman Ralph Graves

福安大戲院

小東門外中華路口

今夜 日夜開映 二點半 五點 八點半 （檢查許可）

老牌滑稽 雪尼卓別麟 主演傑作

無上滑稽萬分有趣的諧情巨片

男看護

爲了解答少女們的疑問編輯先生改扮女裝大鬧笑話爲了救人性命改扮寡婦又造笑料最後又改裝了看護婦侍奉少女既滑稽極點又香艷無比所以笑痛肚皮恕不負責

價目 小洋二角 三角 日夜一律 片有中華文說明 配奏有聲音樂

東海大戲院 EASTERN THEATRE

東熙華德路茂海路十一號（提籃橋下海廟前面）

「片子好有中文說明」「券價廉地方最清潔」

每日開映四次

（午）二時起 四時起 （夜）七時 九時一刻起

綠林怪獸記 下集

"HEROES OF THE WILD"

加映勞萊哈台笑片

逃犯（兩大本）

日夜一律 樓下小洋兩角 樓上小洋四角 小孩半價 片經檢許

中山大戲院

（價目）樓下二角 樓上三角 包廂六角

七集乾隆遊江南 （片已檢許）

名滿全國大衆歡迎天一公司偉大影片出品

世界大戲院

三時 七時 九時（三次） 梧州路口

（價目）樓下二角 樓上三角 包廂五角

十七集火燒紅蓮寺

明星影片公司最近偉大出品 片已檢許

中華大戲院

三時 七時 九時（三次）

價目 日戲二角 三角 五角 夜戲二角 四角 六角

三箭之愛

徐欣夫（導演） 梁賽珍 胡蝶 王徵信（主演） 片已檢許

國產影片最有刺激之情裝武俠愛情特殊大電影明星公司最近出品

新光大戲院

（寧波路南京路即新新公司後面）　電話六四五九〇號

今天開映

時間＝下午三時五時半及九時一刻

戴安娜是情場的凡派爾在生活上盡情享樂男性

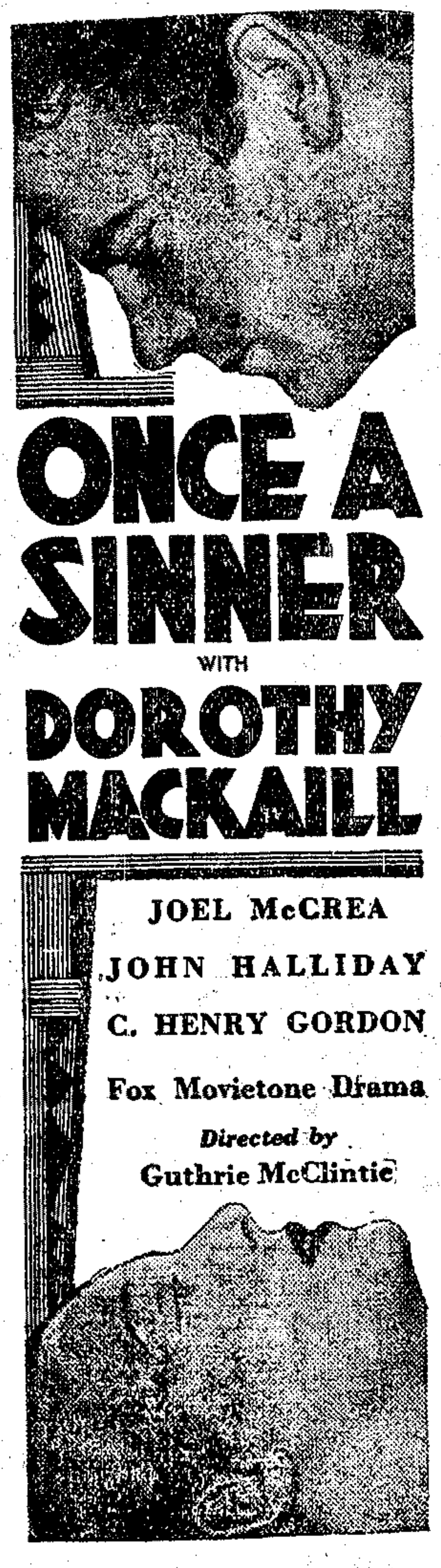

福司公司本年份超特的聲白近代生活大愛劇

戴安娜情史

戴安娜是祿水般的美人在生之路傾倒兩地男性

價目（日）六角一元一元半（夜）一元一元半二元

檢定許映

大光明大戲院

今天日夜開映　（日戲）三時　五時半　（夜戲）九時一刻

華納公司出品世界鉅片之一

要曉得百老滙舞女放浪形骸恣意尋樂的情形非看此片不可

全部五彩純粹美藝化的滑稽歌舞熱情鉅片

百老滙之銷金窩

Warner Bros. presents "Gold Diggers of Broadway"

不論日夜均可定座電話三三六三七號

風流冶蕩　不堪逼視　突梯滑稽　匪夷所思

染色華美可與彩虹爭輝

並不加價（日）六角一元一元半（夜）一元一元半二元檢查許可

下期開映

血濺羅襦

哀感頑艷精警動人的名片

寫奸詐殘酷的社會　寫人慾橫流的危機

巴黎大戲院

霞飛路華龍路西　電話三五一一二

（昨天客滿）今天日夜開映　日戲　三時　五時半　夜戲　九時一刻（今日請早）

本院敢以信譽擔保比「琳丁丁」神奇十倍

舉世無二神犬　**福勒煦**　空前驚人傑作

當紐約初次開映此片時。竟有許多觀衆深疑此犬係人類喬裝者。其神奇靈敏。於茲可見矣。

匪窟逞雄

凡觀過福勒煦主演之「戰地一吠聲」而不讚美者。既觀此更將為之咋舌

The Dog Marvel "Flash" in "Shadows of the Night" with Lawrance Gray & Louise Lorraine

羅倫斯格萊暨魯絲勞琳兩大明星協力配演

偵探不能破獲之匪窟而牠能偵得之◉警察不能捕獲之狡盜而牠能撲滅之

自福勒煦成名而琳丁丁之盛譽頓衰！

未觀此片決不信世界上有如此靈犬！

METRO-GOLDWYN-MAYER PICTURES

每場加映　**盧別麟**　最新主演滑稽新片　**蠻鄉奇遇**　每場加映

Lupino Lane in "Be my King"

虎豹獅象，猩猩土人，一應俱全，極盡人獸奇觀！

（檢查許可）價目　日戲　四角　六角　八角　一元　夜戲　六角　八角　一元　一元半（檢查許可）

新愛倫大戲院

院址虹口海寧路中　電話北四五二一〇號

（時間）三時起　七時起　九時起　檢查許可

國歷五月三號起連映三日夜　明星公司出品最近偉大巨片

黃金之路

朱飛　周文珠　主演

下期開映七集　乾隆游江南

◉價目◉樓上三角樓下二角日夜同價幼童減半

長江大戲院

院址提籃橋平涼路　電話一〇八五〇

勝洋影片公司出品

武俠奇情冒險巨片、

大破毒藥村

日夜開映　小洋二角

預購便宜券每本七張售洋一元隨時通用此券出售時間二時至五時星期六星期日停售

共和大戲院

日戲下午三時　夜戲七時九時

價目正廳小洋二角樓廳小洋四角幼童半票

（法憲）明日開映

張慧冲徐素娥〈主演〉

武俠鉅片

劫後緣

祗有今日開映（檢查許可）

國產武俠偵探名片

夜明珠

卡爾登影戲院

今天日夜開映 （日戲） 三時 五時半 （夜戲） 九時一刻

費時二載歷程一萬四千英里的不朽成績！

全部澈底有聲對白有功於社會教育的斐洲寫實巨片

人獸奇觀

"TRADER HORN"

請問看過的人們便知是片的名貴了。

請讀各報的評論便知是片的偉大了。

請看活獅子相咬。鉅片畢竟是鉅片

獅吼 虎嘯 狼鳴 猿啼

本片同時開映於兩院時。連映七日。無日不告滿座。茲特續映數天。以供諸君欣賞。惟勢仍擠擁。有預先定座之必要。

價目 （日戲）一元 一元半 二元 （夜戲）一元半 二元 二元半 檢查許可

南京大戲院

Charlie Chaplin

今天日夜開映 （日）三時 五時半 （夜）九時一刻

卓別麟

與對白影片宣戰之滑稽片王

城市之光

"CITY LIGHTS"

▶紐約座價增至美金十一元◀

▶倫敦座價亦加增至十先令◀

倫敦日報(London Daily Mirror)云「「城市之光」爲卓氏生平最佳之作。極其天才之發展。」

樓下戲券	定座處	購樓上戲券
祇在本院發售		可向本院或南京路念號惠勒公司

本院定座時間每日自晨九時至夜十時

衆口悠悠優劣自有公論

（日）一元 一元半 二元 （夜）一元半 二元 二元半

不日開映於卡爾登影戲院

戀痕

葛萊泰嘉寶新偉構

溫馨纏綿 高尚純潔 豔情鉅片

熱艷無匹！

上海大戲院

北四川路靶子路北 電話四三四二二一號

今天日夜開映 （日戲）三時 五時半 （夜戲）九時一刻

鐵板面孔 裴斯開登 唯一傑作

威廉海士・愛妮泰佩琪・卡爾卿都加入

優游哉

全部對白

唯一美藝化的滑稽愛情巨片

"FREE AND EASY"

檢查許可

價目 樓下小洋五角 樓上八角 一元 （日夜一律）

虹口大戲院

海甯路乍浦路口 電話四一〇一四八

◀今天日夜開映四次▶

獨一無二大武俠王 范朋克主演

俠盜 羅賓漢

時間 三時 五時一刻 七時一刻 九時一刻 價目 小洋二角 四角

山西大戲院

海甯路北山西路口（今天開映）電話四五五七六號

珍妮蓋諾 却爾福雷 合演

哀艷戰事鉅片

血淚痕

爲自由而從軍流血春閨長夢中唯聞曠夫怨婦之飲泣聲聲

爲情愛而犧牲奮鬥冰天雪地上徒留痴男怨女之血淚點點

時間 三時 七時 九時一刻 價目 小洋二角 三角 四角

胃病難愈

胃病一症患者極多胃病種類亦多有胃寒反胃肝氣心氣氣陽胃氣痞積等等發時受痛非發病症雖輕後患極大一患此症速購抱經堂胃氣仙丹立能止痛斷根杜絕後患誠非盧語也

每盒大洋六角

代售處先施永安藥品部四馬路味雅西樓三馬路申報館

上海市場

◉商場消息

▲先施公司宣稱、本公司舉行春季大減價以來、購者非常踴躍、爭先恐後、門庭若市、二樓綢緞部、新到大批喬其紗印花印度綢、顏色鮮艷、花樣別緻、減價期中、取費格外低廉云、

▲南市麗園路玉華米麵廠宣稱、本廠係天台曹巢雲創辦、規模雖小、組織尙佳、廠中工友半屬國民黨員、國術文字、工餘排比講求、均有相當成績、所出米麵、質經三養、食點兼宜、著有食譜、隨貨附送、本埠永安先施及各大南貨號、均有批售、日本人士尤愛食之、亦國產廠中一新消息也、

▲五馬路正豐街聚新樓義記菜館宣稱、本號自二月二十四日開幕以來、蒙各界光顧大有應接不暇之概、本菜館新聘名廚調味、更覺精良云、

▲四馬路中即丹桂第一台原址北京致美樓菜館宣稱、本館特建三層洋樓、空氣充足、雅座清潔、招待週到、特聘北京名廚專辦大小筵席、隨意小酌、價廉物美、預定宴筵、甚爲擁擠、諒必今日有一番盛宴也、

▲三馬路石路大新綢緞局、爲吾國綢緞業中異軍突起之革新商店、搜羅優美綢緞、裁製新穎時裝、均能發揮現代美化、適合社會心理、而其定價之低廉、服務之週到、尤爲該局之特點、故自開幕以來、營業日臻發達、令譽遐邇皆著、近値該局舉行春季大減價、各貨照實碼再打九折、連日顧客如雲、雖値春雨連綿、亦復座無隙地、據云、此次減價期中、以各種新出品如爵士綢法蘭綢雁翎縐等銷路最廣、除如印花素嗶嘰縐毛葛等均亦不惡、電影明星蝴蝶等均爲該局老顧客、曾將題詞肖像贈送該局時裝部、以留紀念云、

▲老西門外方斜路胡九錫國藥號宣稱、本號籌備以來、已有數月、定於今日開幕、本主人思想新敏、對於國藥、力求革新、煉藥一層、皆採科學方法、此後對於國人之健康、造福非淺、本號備有大批人參再造丸、小兒百珍糕、自今日起隨方贈送、以誌開幕紀念云、

◉劇場消息

▲老靶子路福生路口百星大戲院宣稱、本院於今日起開映電華公司最新出品五彩歌舞有聲鉅片麗娃栗姐、由明星女范朋克琵琶妲妮兒主演、描寫墨西哥盜匪橫行、狡詐莫測、其中襯以妙歌舞蹈、更爲生色不少、

◉出版界消息

▲浙西朱士方、畢業於東大體育科、現任本埠愛國女校體育主任、著書甚夥、有「游戲教材」「歌舞游戲」「球戲」「柔軟操教學法」等、均已再版多次、又新編之早操教本、米勒氏呼吸運動掛圖等、本埠文明明兩書局均有經售、

◉舞場消息

▲大滬跳舞場宣稱、本場爲海上鉅商陸馮唐諸君所創辦、資本定十萬元、地點設於靜安寺路大光明電影院二樓、規模宏大、爲海上跳舞場之異軍突起者、所羅致舞女、均屬當今舞場中舞女明星、現本場尙在裝飾佈置、已定國曆五月六日正式開幕、而是日並柬邀各界參觀云、

◉婚禮誌

▲丹徒尹逵律師、與南匯吳秀文女士、於本日下午五時、假一品香禮堂行結婚禮、來賓多屬法界名流、冠裳雲集、證婚人爲褚輔成、介紹人爲沈鈞儒陸鏡清、聞尹逵律師爲潤州望族、係本埠江灣法學院畢業、律理湛深、辯才卓越、耆宿馬相伯屢譽爲靑年續學後起之秀、吳女士爲東亞體專高材生、可稱佳耦云、

天蟾舞台

是上海第一家首創男女合演

是上海唯一規模最大的戲院

地址 四馬路雲南路轉角 電話 一三七 另二 一五五 六另

用光學藝術電學思想佈置成功的這部偉大新劇准於今夜初次開演

劇中有比衆不同的幻術

劇中有出神入化的電光

劇中有香艷肉感的膩舞

劇中有意想不到的情節

▲化數萬元的資本 ▲絞許多人的腦汁 ▲經三閱月的籌備 ▲成洋洋乎的大觀

重金禮聘 初次來申 花容月貌 坤角古裝 青衣花衫 彭文艷

十四本封神榜

夜戲准演 十四本封神榜

五月五日 端午佳節 海關封關 各業休息 本台特煩全體名角一齊登台舉行偉大傑作文武唱做新劇

七本紅蝴蝶 八本紅蝴蝶 九本紅蝴蝶 十本紅蝴蝶

榮記大舞臺男女合演

夜戲價目 花樓 月樓 優廳 一元 二角 特廂 特廳 七角 頭廳 五角 二廳 四角 三樓 三角

高慶奎

今夜准演 頭本施公案 飾施公

王虎辰

今夜准演 頭本施公案 飾黃天霸

李慧琴

今夜准演 頭本施公案 飾徐孝貞

趙君玉

今夜准演 頭本施公案 飾許素琴

本臺新排前清綠林尙俠文武做唱機關布景連台好戲

頭本施公案

今夜初次新演

全劇詳細目錄

十二盜焚寨奔江都
蓮花院九黃納羣盜
張秀花被搶藏密室
施青天連接無頭狀
得奇夢九黃雀七珠
王錦堂夫妻回家鄉
許素琴惻隱救烈女
豪奴奸謀重行朦騙
南北霸天中途相遇
蓮花院計獲十二盜
天霸奮勇行刺縣尊
問姓字留名就是我
澆愁痛飲酒醉被捉
施縣尊義釋眞好漢
濮武剛復不納忠言
定密計夜斬衆盜寇
喬裝私訪清官被囚
天保放箭救弟拿關
部文升調奉旨入京
李七侯保鏢遇惡霸
惡虎村天霸解衆圍
王棟王櫟看出破綻
探莊爭吵弟兄失和
濮武妯娌放火燒莊
滿臺火景烈焰飛騰
場數繁多 各界諸君

李天成回鄉遇路刼
觀音庵七珠設盂蘭
胡翰章痛罵受災殃
九黃僧擬開羣英會
派公差明查察暗訪
關大膽糾衆搶美婦
惡土豪反目怕老婦
公差巧計探得根源
九黃七珠入術遭擒
惡虎村聚會四覇天
清官良言勸醒豪俠
脫樊籠恩感女裙欽
受辱氣憤擊鼓鳴寃
黃壯士投順賢有司
天保調和深明大義
恨失策氣走兩霸天
冒險營救義士遇險
素琴畫供代夫領罪
辭差回籍結伴同行
濮天雕劫車敵李昆
剝皮廳清官入機關
天鵰天虬不認劫官
交戰喪身三雄絕義
施公天霸火中被困
接排二本更有可觀
提早登場 務請早光

久咳傷肺 速購抱經堂咳嗽仙丹 可以防癆

每盒一元

代售處 先施公司 永安公司 藥品部 四馬路雅味酒樓支店 三馬路 申報館廣告部